AÑO QUINTO — Núm. 1.715 — FUNDADO EL 1º DE MAYO DE 1915 — Dirección, Redacción y Administración AVENIDA DE MAYO 769 — Buenos Aires, sábado 11 de diciembre de 1920

Todas las cartas destinadas a la Redacción deben ser dirigidas al director.

Como el diario no puede responsabilizarse por los manuscritos que se le envíen, ruega a los autores guarden copia de ellos.

Dirección Telegráfica: EPOCA, Buenos Aires

Teléfonos: U. T. Administración 7370 Av. Expedición 7372 Avenida. Sociales 7373 Avenida. Director 7374 Avenida. Redacción 7375 Avenida y 10 interno. Cooperativa 3927 Central.

CONGRESO NACIONAL BIBLIOTECA

La Epoca

PRECIOS DE SUSCRIPCION

CAPITAL

$ m/n. Por mes 2.50 — $ m/n. Trimestre 7.50 — $ m/n. Semestre 15 — $ m/n. Año 28.

INTERIOR

$ m/n. Trimestre 10. — $ m/n. Semestre 18. — $ m/n. Año 33.

EXTERIOR

$ oro 1 mes 2.50 — $ oro 3 meses 7.50 — $ oro 6 meses 15 — $ oro 1 año 28

Número del día, 0.05. — Número atrasado (dentro de los 30 días), 0.20. — De fechas anteriores, 0.50.

LA LIGA DE LAS NACIONES

LA ASAMBLEA DE GINEBRA

Concurrencia de la República Argentina.- Ideales y principios proclamados.- Por la justicia y la paz universales

Absoluta unidad de pensamiento y acción en el gobierno

El retiro de la delegación argentina, consecuencia lógica del pensamiento gubernativo

La política Sud Americana Chile, Perú y Bolivia—Declaración trascendental al respecto, de la Argentina

Texto de los documentos oficiales

PUBLICAMOS EN SEGUIDA, DANDOLE SITIO DE PREFERENCIA EN NUESTRAS COLUMNAS, A LOS TRASCENDENTALES DOCUMENTOS OFICIALES RELACIONADOS CON LA CONCURRENCIA DE LA REPUBLICA ARGENTINA A LA ASAMBLEA DE LA LIGA DE LAS NACIONES DE GINEBRA.

EL PUEBLO ARGENTINO, A SU LECTURA, HA DE SENTIR JUBILOSA SATISFACCION, CONVENCIDO DE QUE EL PRESIDENTE QUE CONSAGRARA CON SUS SUFRAGIOS HA SABIDO ENALTECER UNA VEZ MAS EL NOMBRE DE LA PATRIA CON UNA PERFECTA UNIDAD DE PENSAMIENTO Y DE ACCION, CON UN ACIERTO ADMIRABLE Y CON UNA PREVISION QUE ATESTIGUA UNA MADURA REFLEXION Y DOMINIO DE LOS GRAVES PROBLEMAS QUE EL ACONTECIMIENTO HISTORICO ENTRAÑABA.

LA REPUBLICA HA CULMINADO AL COLOCARSE GRANDE Y MAGNANIMA SOBRE TODOS LOS INTERESES Y PASIONES DEL MOMENTO Y PROCLAMAR PRINCIPIOS INMUTABLES DE JUSTICIA, Y AGREGADO UN LAUREL MAS A LOS QUE CORONAN SU FRENTE DE NACION GLORIOSA Y SOBERANA.

HE AQUI ESOS DOCUMENTOS:

Buenos Aires, diciembre 21 de 1918. — Ministro argentino. — París.

No. 153. — El gobierno considera que por la significación del país y por las actitudes asumidas durante la contienda mundial en relación con unas y otras de las potencias empeñadas en la lucha, le corresponde tener intervención en los congresos que se celebren para tratar las bases en que ha de reposar la estabilidad futura de las naciones.

En virtud de estas razones que V. E. conoce, cuya documentación es de pública notoriedad en que fueron amplia y terminantemente definidas esas actitudes en los distintos casos, sírvase expresar a ese gobierno estos fundamentos que le dan título a la Re-

[illegible] general para los Estados.

Conviene además que V. E. obtenga audiencia del presidente Wilson para hacerle presente lo manifestado, dado que nuestro embajador no le alcanzaría allí y aún llegaría tarde a Estados Unidos.

La naturaleza del asunto excusa recomendar a V. E. el mayor interés en esta gestión y una amplia información sobre su resultado. — **Pueyrredón.**

Buenos Aires, enero 21 de 1919.— Señor ministro argentino. — París.— No. 4. — Con referencia a su telegrama 139, creo conveniente aclarar que mi despacho 153 no se refiere a tener intervención en la conferencia que celebren los beligerantes para tratar las condiciones de la paz, sino como indica ese telegrama en los congresos donde se establezcan las bases en que ha de reposar la estabilidad de las naciones y se discutan principios de interés para todos. — **Pueyrredón.**

París, marzo 12 de 1919. — Señor ministro de relaciones exteriores. — Buenos Aires. — No. 33. — En estos momentos recibo una nota en inglés firmada por el coronel House, cuya traducción es como sigue:

"Comisión Americana para las negociaciones de paz. París, marzo 10 de 1919. Estimado señor ministro: El gobierno de V. E. se ha impuesto sin duda de los términos de la convención para establecer una liga de naciones que ha sido recientemente sometida a la Conferencia de París. Antes de que esta convención sea definitivamente adoptada, la Conferencia desea vivamente que los gobiernos neutrales, tengan la oportunidad de examinarla y manifestar su punto de vista al respecto. Hay cierta dificultad en consultar oficialmente a los gobiernos neutrales ya que la Conferencia de París es una reunión de las potencias beligerantes, pero esta dificultad no impide consultas privadas y sin carácter oficial. En ausencia del presidente Wilson, el presidente de la comisión designada por las potencias asociadas para estudiar la liga de las naciones se me ha encargado invite a su gobierno para asistir a una conferencia privada y enteramente sin carácter oficial que se celebrará el jueves 20 de marzo. Si el gobierno de V. E. desea aceptar esta invitación, me complaceré en proporcionar a V. E. todos los datos referentes a la hora y lugar de la reunión."

Espero urgentemente las instrucciones de V. E. Recogeré informaciones y tendré al corriente a V. E. — **Alvear.**

Buenos Aires, marzo 13 de 1919. — Ministro argentino, París.

No. 30. Contesto su telegrama No. 33. Puede V. E. asistir a la reunión y trasmitirme sus impresiones. El gobierno argentino acepta en principio la formación de la Liga de las Naciones propuesta por el presidente Wilson. No cree que en reuniones privadas deba adelantar opinión sobre sus condiciones. Tratándose de una liga que ha de establecer y regir la paz futura entre todas ellas, no cabe ya el distingo entre beligerantes y neutrales. Tampoco pueden discutirse sus bases con exclusión de éstos y menos aún cuando intervienen países que simplemente rompieron relaciones lo que no constituye en beligerantes. — **Pueyrredón.**

París, marzo 21 de 1919. — A E. el señor ministro de relaciones exteriores, Buenos Aires.

No. 46. — Ha tenido lugar la primera reunión bajo la presidencia de Lord Cecil. Concurrieron los delegados de España, Dinamarca, Holanda, Noruega, Suiza, Suecia, Chile, Salvador, Paraguay, Venezuela, Colombia. He formulado en una declaración nuestra adhesión general a la sociedad de las naciones haciendo las reservas consiguientes en cuanto a la forma y la oportunidad de la discusión en particular. Por proposición del presidente a la cual no se hizo oposición alguna, se procedió inmediatamente a la lectura de artículo por artículo, para escuchar las observaciones de las diferentes delegaciones que presentaron las ya preparadas al efecto que no disienten fundamentalmente del texto Mañana de la cual telegrafiaré mis impresiones definitivas. — **Alvear.**

Buenos Aires, septiembre 22 de 1920 — Embajador argentino, Washington.

No. 132 — Con referencia al telegrama de V. E. No. 113, cúmpleme expresar a V. E. que la República Argentina concurrirá a la Asamblea de Liga de las Naciones en Ginebra en noviembre próximo, con la conocida amplitud de criterio que ha inspirado todos sus actos de gobierno; sin prejuicios de ninguna especie; y con el ánimo abierto y decidido a propiciar toda idea que tienda a obtener la afirmación real y verdadera de la paz general en el mundo. — **Pueyrredón.**

El gobierno argentino agradece la consulta con que le honra el gobierno colombiano y debe hacerle presente:

Que la delegación argentina planteará previas cuestiones a la asamblea, que decidirán de su asistencia o retiro de la misma, razón por la cual no ha considerado la posibilidad de una acción como la sugerida por Colombia, ni ha podido tenerla en cuenta de antemano.

Una vez resuelta su posición inicial, le será sumamente grato acordar una conducta común con sus hermanas las repúblicas de América.

Buenos Aires, 16 de octubre 1920.

Buenos Aires, octubre 20 de 1920. — Embajada Argentina. — Wáshington. — No. 156. — Con referencia a su telegrama núm. 134, la República Argentina, concurre a la Asamblea de la Liga sin prejuicio alguno. Va sinceramente animada del deseo de la paz universal, a cuyo fin presentará proposiciones fundamentales completamente propias y de las resoluciones de dicho congreso a su respecto dependerá su solidaridad o no con los actos a realizarse. — **Torello.**

Ginebra, noviembre 16 de 1920.— Señor ministro de relaciones exteriores. — Buenos Aires. — Núm. 4.— Transmití a V. E. números 1, 2 y 3. —En el acto de llegar esta delegación a Ginebra y antes de iniciarse las sesiones de la Asamblea, un miembro de la secretaría general solicitó con apremio audiencia del que suscribe, a fin de obtener la opinión argentina respecto a la procedencia del pedido de Perú y Bolivia de que se nombrase una comisión que estudiara las cuestiones del Pacífico y la revisión del tratado de Ancón, expresándole a la vez que esa opinión era considerada decisiva. Cambiadas ideas entre los miembros de la delegación se dió la siguiente respuesta:

Que la situación de la Argentina ante el conflicto entre repúblicas vecinas y hermanas era muy delicada y no podía encarar la cuestión de un punto de vista simplemente jurídico, tanto más si su opinión habría de ser decisiva. Por consiguiente se abstenía de pronunciarse advirtiendo, por otra parte, que menos podría hacerlo sin que la secretaría oyera a la delegación chilena que aún no había llegado, y cuya opinión con las del del Perú y Bolivia debían ser oídas antes que ninguna otra. En la primera sesión el presidente manifestó a la Asamblea que la consideración de este asunto había sido postergada. — **Pueyrredón.**

Buenos Aires, noviembre 17 de 1920.—Señor presidente de la delegación argentina, doctor H. Pueyrredón. Ginebra.—No. 4. Con referencia a su telegrama No. 4, el gobierno reafirma las instrucciones dadas a V. E. en el sentido de que la delegación argentina no debe comprometerse en ninguna cuestión parcial ni en incidencia alguna, sin antes resolver la proposición fundamental.

En el caso de que esas instrucciones fueran consagradas por el congreso, recién entonces la delegación argentina estará habilitada para terciar en las distintas cuestiones que se propongan, y si una de ellas fuera la del Pacífico, debe sostener la tesis de que corresponde a las naciones comprometidas y ha de ser resuelta por ellas mismas, dado que los efectos de la sanción de la paz universal, deben referirse a los sucesos posteriores, y no a los preexistentes entre las naciones, de cualquier naturaleza que ellos sean, así de América [illegible]

Esa tesis—aludiendo al Pacífico—debe sostenerse con tanta más razón, por cuanto el gobierno argentino tenía resuelto—como V. E. sabe—que en tal asunto no intervendrá sino como amigable componedor—por todo lo que V. E. conoce y las opiniones vertidas en el congreso, en uno u otro sentido, podrían comprometer ese concepto que el gobierno desea mantener firmemente. Suponiendo que el congreso no sancionara la proposición fundamental argentina, la delegación no tendría más misión que llenar allí y debe retirarse.— Torello.

Ginebra, noviembre 20 de 1920.— Señor ministro de relaciones exteriores. Buenos Aires.— No. 16. —Con referencia a su telegrama fecha 17 corriente, como sabrá V. E. por mi telegrama No. 9, planteadas las cuestiones ante la asamblea en su sesión preparatoria no tiene otro alcance que el de pasar cada una de ellas a las comisiones establecidas para su estudio; por su carácter internacional el congreso no puede hacer pronunciamientos previos en cuestión alguna sin tener el informe de la comisión respectiva sobre ella, en pleno. Hasta tanto se haga ese pronunciamiento no se compromete de ningún modo la actitud definitiva a seguir, según sea el resultado de la cuestión principal.

Hago esta explicación a V. E. para que no haya la menor intranquilidad a este respecto. — **Pueyrredón.**

Buenos Aires, noviembre 20 de 1920. — Señor presidente de la delegación argentina, doctor H. Pueyrredón. — Ginebra. — No. 6 — Confirmo mi despacho telegráfico No. 4.— El gobierno argentino considerando la situación planteada por el discurso pronunciado por V. E. y atendiendo a la línea de conducta ya fijada en las instrucciones dadas, y en la situación que en el día presenta la orientación de la asamblea, renueva a V. E. el firme propósito de que antes de entrar a ninguna cuestión de la orden del día, se exija como indispensable de previo y especial pronunciamiento, la admisión de todos los Estados soberanos a la reunión de Ginebra.

Si por cualquier motivo la moción no prosperara o fuera aplazada, el gobierno argentino estimando, en su debido valor las intenciones de las naciones concurrentes, participa que no puede continuar asistiendo al congreso por desvirtuarse el fundamental propósito que inspirara la convocatoria y su asistencia al mismo. En este caso la delegación argentina procederá sin demora alguna a retirarse presentando la nota en que dejará constancia explícita de su punto de vista y de los ideales que mantiene en esta hora histórica para los destinos de la civilización.

Con el discurso pronunciado se ha realizado satisfactoriamente el pensamiento de hacer sentir a la Argentina en ese congreso mundial con conceptos inmutables y en caracteres bien definidos, y sería muy sensible que, por la rotación de los procedimientos de la asamblea, llegara la delegación argentina a confundirse en actitudes que pudieran deslustrar el gran significado de la proposición formulada y hasta comprometer la integridad de ella.

Hay que ser radical en todo y hasta el fin, levantando el espíritu por sobre el medio y el ambiente, cualquiera que él sea, teniendo muy presente, siempre, que la Argentina en las horas que felizmente ha llegado a culminar, no debe identificarse sino con proposiciones perdurables propias de la esencialidad determinante del congreso.

No consiguiéndolo debe dar una segunda nota, cual es la de no solidarizarse con cualquier sanción que fuere, si no lleva en sí esa orientación fundamental, en la seguridad de que ella será considerada como lógica consecuencia de la anterior. — **Torello.**

Buenos Aires, noviembre 21 de 1920. — Señor presidente de la delegación argentina, doctor H. Pueyrredón. — Ginebra.

No. 7. — Confirmo mi telegrama No. 6. Contesto el de V. E.

No. 16 — El previo y especial pronunciamiento no se [illegible] ello declina todo derecho como tales. En una palabra, no es una sociedad o Liga de Naciones que disminuya o menoscabe la individualidad de las soberanías, ni comprometa facultades, sino que mantiene incólume el concepto de la integridad, de la independencia y de la libertad de las mismas para fijar los destinos históricos de cada una de ellas, debiendo esforzarse en llegar a armonizar los propósitos de cooperación internacional, en la obra de la consolidación de la paz definitiva en el mundo.

Estos conceptos, ya expresados en documentos públicos, inspiraron las instrucciones bien precisas y categóricas que el Excmo. señor presidente de la república dió a V. E. antes de su partida, y son los mismos que me han inducido a formular los telegramas números 6 y 7.

Sabe V. E. que el gobierno argentino creyó siempre ser condición absoluta del éxito, la circunstancia de que todos los estados soberanos concurrieran a la reunión de Ginebra. Este carácter de universalidad que la asamblea debía revestir, no podía, en manera alguna, ser restringido sin desnaturalizar la esencial finalidad determinante de su convocatoria.

Si el carácter de universalidad es la condición absoluta cuya observancia justifica la cooperación internacional sobre bases comunes y la posibilidad misma de la asamblea, a su vez el concepto de igualdad de todas las naciones concurrentes, es la condición indispensable para su funcionamiento, de acuerdo con la independencia que ninguna de ellos puede declinar sin abdicar del cumplimiento de la misión que le corresponde en los destinos de la humanidad.

La asamblea convocada para los fines enunciados, funcionando de acuerdo con la condición absoluta señalada, y deliberando de conformidad con lo que acabo de expresar, no podía, ni puede dar lugar en manera alguna a la formación de organismos internacionales que sobrepujen los límites que este conjunto de circunstancias lógicamente le señala.

La institución de una Corte Internacional Permanente, con jurisdicción compulsiva, significaría, dar vida a un organismo que a cada instante, revelaría un estado de anormalidad y recelo que es lo que precisamente debemos esforzarnos en disipar de un modo definitivo. Las instrucciones a que he hecho referencia habían señalado a V. E. la necesidad de evitar que cualquier creación artificial invadiera los límites en que cada soberanía se debe a sí misma, y al cumplimiento de los ideales que, siendo de su deber llenar le sirven de guía a través de su propia historia. Esas mismas instrucciones han indicado a V. E. que entre todas las naciones adherentes al propósito de cooperar a la paz universal y desarmas, por tanto, de su mantenimiento, podía fijarse un orden cualquiera, en que aquella a quien le tocara el desempeño de la convocatoria, permaneciera en funciones por un corto período, citando a las demás, si el caso era llegado o si algún gobierno así lo peticionara.

La profesión de estas ideas directrices en la reunión de Ginebra, de acuerdo con las informaciones suministradas por V. E. han tomado un aspecto que, de seguir los procedimientos adoptados, no solamente peligran en su consideración — que al fin sería consecuencia del método de rotación de asuntos adoptados por la conferencia — sino que, asimismo disminuye su alcance y las hace perder la pristina significación con que fueron enunciadas, en una hora de culminación mundial para la República Argentina.

El discurso de V. E. planteó la proposición fundamental que era la condición absoluta del éxito de la esamblea. Se instruyó entonces a V. E. que la eficacia de la delegación debía mantenerse por el mérito de la justicia de la causa que encarnaba y el ideal de paz que la República Argentina deseaba ver realizado. Asimismo se insistió en que no comprometiera opiniones, en ideas, discusiones ni proyectos de ninguna especie, manteniéndose a la expectativa, mientras despachaban las comisiones para que, llegado el momento, se exigiera como necesario el previo y especial pronunciamiento de la asamblea sobre la moción [illegible] cuando las noticias extra oficiales anuncian que los miembros de la delegación forman parte de comisiones, adelantan proyectos, emiten opiniones que la llevan a una posición inferior a la que la intensa expectativa provocada por sus declaraciones originales hacía esperar.

El telegrama de V. E. No. 20, dirigido al Excmo. señor presidente, vino a confirmar este juicio. Según lo que V. E. manifiesta, la delegación argentina debería continuar en la situación de hecho adquirida dentro de las comisiones, a pesar de que ello significa para la República Argentina una diminución en el concepto inicial y en la eminente posición derivada del cumplimiento exacto del punto primero de las instrucciones.

La proposición de V. E. además, establecería una solución de continuidad en la responsabilidad de nuestra representación ante el congreso de Ginebra, significando en última instancia que el poder ejecutivo desautorizaría a sus representantes luego que ellos hubieran terminado una gestión que ninguno supondría pudo él ignorar que se estaba realizando; sin perjuicio de que, inmediatamente, la censura universal recaería sobre un país que eludiera el cumplimiento de resoluciones votadas en una conferencia, de la que formó parte, y en la que no supo o no pudo mantener sus opiniones asumiendo firmemente la responsabilidad que le cupiera, sea en su discusión como en su sanción, sea que se las admitiera como que se las rechazara, y que por otra parte no significan protesta alguna sino ratificación de profundos convencimientos.

Es en la misma asamblea, en la primera reunión pública que realice, donde la delegación argentina, adoptando la actitud consigna debe insistir en los conceptos señalados en mis telegramas 6 y 7 y confirmados una vez más en este despacho.

Nada debe detener a la delegación en punto al cumplimiento de las instrucciones remitidas y que constituyen la inalterable decisión del gobierno argentino.

La labor realizada en las comisiones, los juicios vertidos, serán considerados por este gobierno como el aporte individual de cada uno de los miembros de la delegación a la tarea de la conferencia; pero el verdadero objetivo de la misma consiste, solamente, en la proposición planteada en el discurso inicial que debe ser resuelta en su primer reunión pública. Si ella es postergada o rechazada la delegación argentina procederá de acuerdo con las instrucciones contenidas en mis telegramas 6 y 7, que son exactamente iguales a las que V. E. llevara, y se retirará, acto continuo, del seno de la asamblea, dando por terminada su misión.

Son estas las instrucciones que el gobierno reproduce a V. E. en la seguridad de que el noble celo y acendrado patriotismo que caracteriza a los miembros de la delegación argentina, sabrá imponerse del elevado e inmutable fundamento que las inspira.

Saludo a V. E. con mi consideración más distinguida. — **Torello.**"

Ginebra, diciembre 1 de 1920.— Señor ministro de relaciones exteriores.—Buenos Aires.

No. 30.—Con referencia a su telegrama núm. 13, los términos del telegrama que contesto me revelan la existencia de un malentendido que creo necesario aclarar y que proviene del alcance que se atribuye a la intervención de los delegados ante las comisiones. Esa intervención no ha tenido otro objeto que sostener ante ellas las cuestiones planteadas en el discurso inicial que fueron las siguientes:

Admisión de todos los Estados; arbitraje obligatorio; corte de justicia internacional, y concepto de la limitación de armamentos, todas las cuales figuraban también en las instrucciones.

Como expresé a V. E. en el telegrama núm. 5, la presidencia de la asamblea permitió por especial deferencia pronunciar mi discurso de carácter general, inmediatamente después de discutirse la orden del día, no obstante que, la norma establecida en ésta como en todas las con[illegible] ante la comisión respectiva.

Hecho esto y obtenido el objetivo que nos proponíamos, cada punto esencial del discurso fué concretado en una proposición y sometido a las comisiones. Al no proceder así, el discurso habría sido un acto desprovisto de valor positivo, pues ninguna de sus cuestiones habría sido tomada en cuenta ni podría la asamblea pronunciarse sobre ellas. Explicado esto a V. E. en mi telegrama núm. 16, fué así interpretado por el gobierno, según su telegrama núm. 7. La única cuestión que no formó parte del discurso y que sin embargo, autorizé presentar al delegado Pérez, fué en razón del carácter técnico y porque sostenía que el gran consejo internacional de higiene debía constituirse por representación continental, lo que acusaba una armonía de criterio en el concepto científico con el concepto político sostenido por la delegación para la composición del consejo general de las naciones.

Estas intervenciones no son, pues, sino la consecuencia necesaria y obligada del primer acto constituido por el discurso, y puedo asegurar a V. E., bajo mi responsabilidad y con el conocimiento directo de lo que aquí sucede, que esa intervención no compromete en modo alguno la actitud que hemos de adoptar en los términos del telegrama que contesto.

Si así no hubiera procedido, nuestra pasividad resultaría en el hecho una declinación de los postulados planteados y nadie se habría explicado el objeto que se tuvo al imponerlos.

Por otra parte, correríamos el riesgo que, resuelta favorablemente la cuestión principal, quedarían las otras sin tratarse debido al abandono que hiciera de ellas la propia delegación al no presentarlas en su oportunidad a las comisiones donde unas y otras son estudiadas al mismo tiempo.

Esta persistencia de la delegación argentina en la defensa de sus postulados es muy bien considerada, se reconoce que ha revelado gran firmeza en sus propósitos ampliamente difundidos y la actitud que ha de asumir ahora será cabalmente comprendida.

Y para que el gobierno pueda apreciar más claramente que la delegación ha evitado comprometerse en lo que pudiera afectar la actitud que tiene resuelto asumir, debo informar a V. E. que, designado el subscripto para formar parte de la comisión especial que se ocupará de la situación de Armenia, se excusó manifestando a su presidente, lord Robert Cecil, que la delegación argentina no podía tomar parte en acto alguno que importara solidarizarse con la acción de la Liga entretanto quedara resuelta aquella cuestión que había planteado como esencial para su intervención en la sociedad, que por esto limitábase su actuación en el momento a las deliberaciones de la asamblea misma con el único objeto de sustentar las tesis planteadas. Análogas manifestaciones se han hecho ante las propuestas de varios países de elegir a la Argentina miembro del consejo de las naciones.

Cuando envié a V. E. el telegrama núm. 20, fué porque consideré de mi deber, informarle con anticipación de todas las incidencias a que estábamos avocados y sugerirle los cambios de simple forma por si se creía del caso tomarlos en cuenta. Mal puede pensarse que sea el subscripto quien haya de declinar en momento alguno de una actitud de que fué sostenedor decidido desde el primer instante y en consecuencia debe confiarse que, si supo interpretar las instrucciones y tuvo la energía suficiente para cumplirlas, ésta no le ha de faltar ahora para satisfacer en igual forma los elevados y patrióti-

UNICA EDICION

cos anhelos que inspiran el telegrama que contesto.

En consecuencia, tan pronto sea rechazada o aplazada la consideración del asunto principal, presentaré una nota y declararé terminada la misión de la delegación argentina. Esto debe producirse en breves días. —Pueyrredón.

Ginebra, diciembre 7 de 1920.— A S. E. el señor ministro de relaciones exteriores.—Buenos Aires.

No. 42.—Para el señor presidente. La delegación argentina ha llenado su cometido conforme a las elevadas instrucciones de V. E. La asamblea ha sostenido que sólo se trata de un aplazamiento a las enmiendas propuestas y no de su rechazo. Si bien ello modificaría el concepto, debo advertir que una es la apariencia y otra la realidad. La postergación es el rechazo actual de nuestros dos principios esenciales: admisión de todas las naciones e igualdad de todos los estados soberanos. Las declaraciones categóricas de los más importantes representantes de la asamblea confirman este aserto. Sólo un acto del vigor del realizado es capaz de sacudir un ambiente reacio a la aceptación de estos principios. Cualquiera que sea el resultado de nuestra actitud, experimento el orgullo patriótico de haber sido intérprete de V. E. en la defensa de un gran ideal de justicia.

Presento a V. E. las expresiones de mi alta consideración.—Pueyrredón.

Buenos Aires, 11 de diciembre de 1920.—A S. E. doctor Honorio Pueyrredón, presidente de la delegación argentina. París.

En contestación a su telegrama número 42, cúmpleme confirmarle en nombre del Excmo. señor presidente de la república que la actitud de la delegación retirándose del congreso se ajusta estrictamente a sus deberes al no ser consideradas las proposiciones fundamentales que eran evidentemente indispensables a la realización de los magnos propósitos para que la asamblea había sido convocada; y si el gobierno argentino hubiera tenido la menor duda al respecto V. E. se la habría disipado haciéndole saber, con los juicios que emite de que allí existía un espíritu deliberadamente reacio a las grandes y nobles soluciones.

La permanencia de la delegación habría implicado una desviación de los principios sustentados y una verdadera profanación a la integridad de ellos, que ninguna sanción posterior adoptada por el gobierno argentino habría llegado a justificarla.

La Nación Argentina, parte integrante del mundo, nacida a la existencia con tan justos títulos como cada una de las demás, no está con nadie y contra nadie, sino con todas, para bien de todas. Ha asistido al congreso sin prejuicios ni inclinaciones a gunas, llevando en su definición de conceptos la unción santa de una nueva vida universal que siente y profesa profundamente.

Se ha encontrado sola en la hora de las deliberaciones sobre los ulteriores destinos de la paz humana, no buscando adhesiones y aún declinando las que gentilmente se le ofrecieran porque no deseaba comprometer a nadie en la defensa de sus postulados por sagrados que sean; pero sintiéndose poderosa para llevar al seno de la humanidad el aporte de su concurso, no debía omitir sus esfuerzos y los deja cumplidos íntimamente convencida de que al fin la suprema justicia se impondrá en el mundo.

Saludo a V. E. con mi consideración más distinguida.—P. Torello.

por el gobierno, sino que la oposición conservadora o liberal, declaró también su abstención, la que sería reconsiderada si el poder federal enviaba la intervención.

Mientras este acto de gobierno se gestaba, el diario "La Nación" se convertía en vehículo de cuanta antojadiza suposición se bordaba alrededor del proceso electoral, demostrando un empeño persistente en complicar al presidente doctor Yrigoyen en todas las maniobras políticas locales.

Veinte veces desmentimos y desautorizamos el malévolo propósito; pero el diario mitrista siguió inperténrito, lanzando especies y siempre colocando a la persona del presidente, en medio de la confusión política reinante en Tucumán.

Un día anunciaba "La Nación" que iría la intervención, otra que personas allegadas al doctor Yrigoyen aseguraban lo contrario; que para evitar el acto de gobierno esperado, se buscaría un candidato que agradara al presidente y por fin que ese candidato había sido encontrado y el primer mandatario, satisfecho del acatamiento que se le prestaba, había renunciado a intervenir la provincia. También en este caso, "La Nación", fué burlada en sus pronósticos y el doctor Yrigoyen decretó la intervención a pesar de todo.

La ridícula posición en que quedó el diario mitrista, quiso salvarla con el silencio; pero como no puede con el genio, dice que el "comité federal" será quien imponga el futuro gobernador de Tucumán.

Nuevamente "La Nación" tendrá que tragarse la lengua, pillada impenitente en mentira, descubierta en su falso juego, pues es la primera en saber que el presidente no se apartará un punto de la línea trazada por su propia voluntad, y que le impone la más absoluta prescindencia en los asuntos políticos, reduciéndose su ingerencia a garantizar a los pueblos el ejercicio de sus derechos cívicos. Y nada más.

11 DE DICIEMBRE DE 1920

EN PLENA RETIRADA

Ya los hemos visto, perdidos los primeros bríos, los diarios de oposición van en plena retirada, tan rápida, tan desastrosa, que apenas se percibe la lejana polvareda que levantan en su huída vergonzosa y precipitada.

El pueblo los ha castigado con el desprecio a sus mentidas protestas y a sus insensatas porfías. El juicio público está hecho en forma tan unánime y elocuente, que los voceros del "régimen" han tenido que sellar sus labios, por que el país ha confirmado con la prueba irrefutable, lo que ya sabía: que hay un gobierno, que se inspira en el alma de la nación, que guarda cuidadoso sus tradiciones de gloria y que cuando el momento llega, sabe enaltecerla.

Los sucesos internacionales que preocupan al mundo y que han colocado en el primer plano a la Argentina, la han revelado en todo su poder y grandeza y solamente la opinión enconada pudo empujar a actitudes inconcebibles a una prensa que todo lo sacrifica a menguadas satisfacciones. Tal conducta merece un calificativo, que quema los labios al asomar a ellos; pero que está en todas las conciencias, que se concreta en todas las protestas y condenaciones y que ha creado un ambiente de muerte para el [illegible] beranía, juzgar en forma grosera y agresiva, la actuación del representante argentino en Ginebra y declarara que el país salía deprimido y marcado por el ridículo de la magna asamblea internacional.

Los días transcurridos y el silencio que ha guardado "La Nación" después de su fracasada intentona de levantar resistencias a la política seguida por el gobierno en el trascendental asunto, no han sido bastantes para borrar la impresión de disgusto, el sentimiento de indignación que provoca el insólito desplante de un diario que se titula representante genuino de la prensa nacional.

No ha de escapar a su percepción que el estado de soledad que predijera para su patria, se ha vuelto por pasiva en su contra y que quien está realmente sola, es "La Nación" que cegada por el odio y el despecho, perdió por completo la noción del momento actual y creyó que podía reeditar la famosa cruzada en que auxiliada por los elementos desplazados del "régimen", intentara contra la estabilidad del gobierno, explotando sentimientos y simpatías comprensibles y respetables en las horas agitadas de la gran guerra de los hombres que lejos de las patrias en peligro, aspiraban a atraer hacia ellos todos los esfuerzos y todas las simpatías.

"La Nación" no se dió cuenta, que la situación no era la misma y, como otras veces, no supo auscultar la voluntad del pueblo ni su hondo sentimiento nacionalista.

La representación argentina, dirigida por su gobierno, había llevado a la asamblea de las naciones el concepto de nuestra entidad soberana e interpretado fielmente la noble concepción que inspirara siempre a la Argentina, al través de su historia, malgrado los gobiernos que surgiendo de fuentes impuras, no pudieron concebir los ideales democráticos que la animaban.

Es el desconocimiento absoluto de todo esto, lo que ha hecho que el diario mitrista, desoyendo los consejos de la prudencia, asumiera un papel antipatriótico y antipático al espíritu del pueblo que lo ha condenado sin apelación.

La lección ha sido dura y es de desear la sepa aprovechar.

La exportación del trigo

No ha necesitado el gobierno ni los consejos ni las recriminaciones del diario mitrista, para adoptar medidas previsoras, a fin de evitar la carestía de las subsistencias. Y las medidas oportunas adoptadas para evitar que el consumo sufriera las consecuencias de la suba de precios de artículos de primera necesidad, la ha mantenido, hasta el momento en que las conveniencias del país determinaron su derogación.

Por eso se mantiene la prohibición de exportar azúcar, y por eso se ha levantado la de exportar trigo. Y así en todo.

Mal que le pese al diario mitrista, su concurso no es necesario, y revela en el gobierno una comprensión absoluta de sus deberes, cuando prescinde de augures interesados, que no le traerían, sino perjuicios aparte de la preocupación constante que tendría, para satisfacer las interminables exigencias, como consecuencia de la adhesión incondicional.

En cuanto a la exportación de trigo, que empieza a hacerse en condiciones bien favorables para el trabajo nacional, el gobierno no tiene por que crearle trabas, y cualquier medida que se tome a su respecto, será siempre consultando los intereses del productor y del consumidor.

Política tucumana

La intervención a la provincia de Tucumán, la decretó el presidente de la república, en virtud de los reclamos persistentes que ponderables núcleos de opinión llegaban hasta el gobierno y por los cuales se pedían garantías para el ejercicio del voto.

No solamente los hombres vinculados al partido radical y en oposición al gobierno local dijeron que no se sentían suficientemente amparados

CONSEJOS...

Ha entrado "La Nación" en el capítulo de los consejos. Después de haber explotado antipatrióticamente la actitud argentina en la Sociedad de las Naciones; después de haber asilado en sus columnas comentarios estúpidos, glosas necias e informaciones falsas, trabajando de esa manera en daño de la situación internacional argentina; después de haber incurrido en una flagrante apostasía de la fé nacional, a la postre de todo eso, el diario mitrista se siente acometido de escrúpulos. Acometida de un acceso de prudencia, juzga que la conducta diplomática argentina "no es un tema puramente periodístico y se demuestra preocupada por "el interés superior de la nación".

Y para amparar tal interés vierte sus consejos, a través del mar, sobre el canciller argentino, doctor Pueyrredón. A juicio de "La Nación" no conviene que el doctor Pueyrredón, haga manifestaciones públicas sobre el verdadero significado y alcance de la actitud argentina en la asamblea de Ginebra. Lo considera una indiscreción.

Evidentemente, "La Nación" juzga discreta su propia actitud, dañina para la república. Juzga mesurado y prudente dar armas al adversario, circulando especies mentirosas y versiones falsas, no sólo sobre la conducta exterior argentina, sino acerca de la impresión que esa conducta produce en la opinión del país. En cambio, indiscreto, es hablar para desvanecer errores, disipar confusiones o refutar mentiras.

De ahí, sus advertencias al ministro de relaciones. Por eso sus consejos.

No vamos a defender la conducta del doctor Pueyrredón. No lo necesita. Sólo responderemos a "La Nación" diciéndole que todo lo que contribuya a aclarar y precisar el gesto argentino en Ginebra es útil y, a fuer de útil, necesario al país.

No crea "La Nación" que tiene el monopolio de las informaciones falsas, de los corresponsales falsificados y de los comentarios insidiosos. También hay en Europa corresponsales y diarios mal informados o impostores.

Y son esas malas informaciones e imposturas las que reclaman las aclaraciones y desmentidos que "La Nación" reprocha al ministro Pueyrredón.

Como se ve, "La Nación" aconseja "pro domo sua". Reclama la libertad de mentir impunemente.

La Exposición Universal de Buenos Aires de 1922

La organización de este gran concurso universal de intensa complexidad va tomando hermosa forma, y según nuestras últimas noticias el certamen argentino de 1922 va a ser un acontecimiento de tan integral importancia que marcará la etapa definitiva, para que el mundo entero conozca de una vez para siempre la inmensidad de las riquezas que atesora nuestro privilegiado suelo el enorme porvenir que por ello lógicamente ha de disfrutar nuestra república.

Sabido es que las exposiciones siempre han obligado a los pueblos a dar pasos de gigante, pero en los momentos actuales, en que el mundo está convaleciente es oportunísima la fiesta de paz que brinda la Argentina a todas las Naciones de la tierra, y, principalmente Europa, que busca ansiosa la forma de reconstituirse y ve en Sud América un sol naciente que puede mitigar sus dolores agradecerá intensamente a la República Argentina el ofrecimiento de su espléndida capital y la alta protección de su prestigioso presidente para que en un ambiente perfectamente neutral de elevadas ideas de alta democracia, y donde la hospitalidad es religión, expongan libremente todos los pueblos, los prodigios de sus industrias y se les dé ocasión de reanudar sus relaciones comerciales.

Ese es sentir de la correspondencia llegada de todos los ámbitos de la tierra. Tanto nuestras hermanas de la América del Sud y Central como Estados Unidos y naciones tan interesantes como Japón, Méjico, Cuba, Puerto Rico, las Islas Filipinas, etcétera, ofrecen con entusiasmo su cooperación.

Los comités de las grandes ferias mostruarias últimamente celebradas en Padua, Lyon, Milán y Barcelona, están en comunicación con los directores de la Exposición Universal de aquí y aseguran que la mayoría de los expositores de aquéllas serán, dignamente representadas. Solamente Barcelona ofrece el concurso de 2500 expositores.

También los bancos extranjeros en general ofrecen sus servicios gratuitos, y una propaganda intensa para facilitar el concurso de los países que sufren depreciación en sus monedas darán grandes facilidades cancionando los productos y las manufacturas a exponerse.

No cabe duda que el éxito de la exposición universal de Buenos Aires 1922 está asegurado.

CARNET DEL VIAJERO

MUSEOS BIBLIOTECAS Y PASEOS

Museo Nacional de Bellas Artes. — Arenales 654 — Abierto todos los días de 9 a 12 y de 13 a 16.30.

Museo Histórico Nacional. — Defensa 1500. — Abierto todos los jueves, domingos y días de fiesta, de 13 a 17.

Museo Mitre. — San Martín 355. — Abierto todos los días, de 12 a 17.

Museo Agrícola. — Santa Fe 4200.

Nuevo Museo de Mineralogía y Geología. — Maipú 1211. — Abierto al público los días hábiles de 13 a 17. (Los sábados de 9.30 a 11.30).

Museo Naval — Florida 801. — Jueves y domingos de 13 a 18.

Museo Etnográfico. — Viamonte 430.— Martes y viernes, de 13.30 a 16 30.

Museo Nacional de Historia Natural. — Perú 208. Lunes y jueves, de 10 a 18.

Biblioteca Nacional. — Méjico 564. — Abierta todos los días, menos los de fiesta, de 12 a 17 y de 21 a 23.

Biblioteca Popular del Municipio. — Corrientes 1615 — Abierta todos los días, de 13 a 18.30 y de 21 a 23.

Jardín Zoológico. — Las Heras esquina Avenida Sarmiento (plaza Italia). Abierto todos los días, de 7 a 17.

Jardín Botánico. — Santa Fe 3054. (Plaza Italia) — Abierto todos los días, de 7 a 18.

Biblioteca de la Facultad de Derecho y Ciencias Sociales. — Moreno 350. — Abierta todos los días hábiles, de 1 a 11.30 y de 15 a 18.30 y de 20 a 23.

Biblioteca de Policía. — Moreno esquina Cevallos. — Días hábiles, de 12 a 2[illegible]

Biblioteca del Colegio de Abogados. — En el Palacio de Justicia. Abierta todos los días hábiles, de 13 a 17.

Biblioteca Nacional de maestros. — Rodríguez Peña 1.5. — Abierta al público todos los días hábiles, de 20 a 22. Los sábados, de 8 a 12.

Biblioteca Nacional de Marina. — Florida 801. — Abierta de 9 a 12 y de 15 a 18. Sábados, de 9 a 12.

ESPECTACULOS

Teatros

COLISEO. — Compañía española de comedias. — Hoy, a las 21.15: El comediante.

SAN MARTIN. — Compañía nacional Rioplatense. — La mejor doctrina; Mujer y amante; La mejor doctrina.

NUEVO. — Compañía nacional Rivera-De Rosas. — El retrato del pibe; La mala reputación.

VICTORIA — Compañía Luis Reig — La chocolaterita y números de concierto.

APOLO. — Compañía argentina de dramas y comedias — A las 21.15: Cuidado con las mujeres; Mi prima está loca.

NACIONAL — Empresa Carcavallo y Cía — Nápoli en Buenos Aires; El cabo Gallardo; Tangos, tongos y tungos.

BUENOS AIRES. — Compañía de obras de aventuras norteamericanas y de gran espectáculo, Rambal. — A las 21: El fin de la mano negra (célebres aventuras de Nick Carter).

COMEDIA — Compañía española de zarzuelas. — El padrón municipal; Guitarras y bandurrias; La ilusión de un canillita.

AVENIDA — Empresa: H. Sierra. — La señorita Fortuna; El tiempo es oro.

MARCONI — Compañía lírica italiana — La Favorita.

FLORIDA (Galería Güemes). — Hoy Bien vale París una misa; En un rincón de la selva; Poesías por Berta Singerman.

TEATRO AMERICA. — Hoy, a las 21: Anita Agustín, Corazones sellados; Gazela-Cuyanita; Los Carpi.

EXCELSIOR — Compañía italiana. — Variado programa.

TEATRO DE VERANO. — Pasco 1255 — Variado programa.

TEATRO PUEYRREDON. — Compañía de dramas y comedias. — Todas las noches función.

CASINO. — Gran compañía d eatracciones. — Hoy, a las 20.45: Gran éxito de los nuevos artistas.

MAJESTIC THEATRE. — Todos los días tarde y noche, grandes estrenos de biógrafo y variedades. — Éxito de trío Málaga, The Williams, María Blasco, Pilar y Navarro; Darwin; El hombre que cae.

PARQUE JAPONES. — Paseo de Julio y Callao. — Temporada de invierno. Abierto los sábados por la noche y domingos y feriados. Tarde y noche: Derecho al baile, teatro, cine y una atracción de la obtención de la entrada general de 1 $.

HIPPODROME — Gran circo Frank Brown. — (Donde se aprende a reír). — Una tradición nacional 1884-1920). — A las 21: Función con la grandiosa compañía.

Servicio telegráfico especial para LA EPOCA

(De la United Press, Agencia Havas y nuestros corresponsales)

Las declaraciones del embajador norteamericano en Ginebra

Sobre la actitud argentina en la liga de las naciones

PROVOCAN LOS MAS FAVORABLES COMENTARIOS

El prefecto del Sena visita al Dr. Pueyrredón y le manifestó que en Francia, se nota un gran movimiento en favor de la actitud de la delegación argentina

En Roma ha fallecido el marqués della Chiesa, hermano del Papa

Las condiciones que pone Lloyd George para una tregua en la lucha con Irlanda

Probable retiro de M. Viviani de la Liga de las Naciones

(Especial para LA EPOCA)

GINEBRA, diciembre 10. — Nótase verdadera corriente de justificación para actitud argentina que terminará por un reconocimiento completo de su verdadero valor. La noticia aparecida en los diarios de ésta, de las opiniones del embajador americano en ésa, Mr. Stimson, ha causado sensación, siendo comentada en todos los círculos.

Thomas, director del "bureau" internacional del trabajo, dijo que reconocen el adelanto argentino en la organización de la oficina de la Liga, habiéndole causado muy buena impresión las publicaciones de la misma.

Discurso de Lloyd George sobre la cuestión irlandesa

LAS CONDICIONES DE UNA TREGUA

LONDRES, diciembre 11 (United Press) — El primer ministro Lloyd George pronunció su grandemente esperado discurso en la cámara de los comunes, en la sesión de ayer.

Manifestó que había replicado a la encuesta del padre O'Flanagan, quien había pedido saber bajo que condiciones podría hacerse una tregua, que la primer cosa esencial de la paz de Irlanda era la cesación de los asesinatos y que cuando así quedara establecido, las negociaciones para la paz habrían de proseguirse asegurando libertades exentas de crímenes.

Manifestó que el gobierno proclamaría la ley marcial en los distritos más en revuelta con el único objeto de desarmar a los extremistas.

El primer ministro anunció que el gobierno intensificaría su campaña en contra de "la pequeña minoría altamente desesperada" que usa del asesinato y del ultrage para alcanzar sus fines, lo que no llevará a la paz ni a la Gran Bretaña ni a Irlanda, y que, por otra parte, el gobierno alentará todo movimiento que esté ansioso de llegar a un arreglo para una paz duradera.

Pidió a la cámara de los comunes no insistir en que se nombraran áreas determinadas para la ley marcial, pues deseaba primeramente que los avisos fueran colocados notificando sobre la rendición de armas a los oficiales de la corona o párrocos.

Conferencia de peritos

PARIS, diciembre 11 (A. Havas) —La conferencia de peritos se celebrará en Bruselas el 16 del corriente mes.

Francia contra Constantino

ATENAS, diciembre 11 (Agencia Havas)—El ministro de Francia en esta capital entregó al jefe del gabinete heleno, Sr. Rhallys, una nota anunciándole que Francia retirará a Grecia su ayuda financiera en caso de que el ex rey Constantino sea repuesto en el trono.

Probable retiro de M. Viviani de la Liga de las Naciones.

PARIS, diciembre 11 (U. Press) — El corresponsal en Ginebra de "Le Matin" informa que M. Viviani, de la delegación francesa, puede retirarse de la asamblea de la Liga antes de que terminen las sesiones y que pprobablemente el aludido saldrá hoy para París. Viviani escribió al primer ministro Leygues, haciendo notar que aun cuando las fronteras de Armenia fueron juzgadas por la conferencia de Londres, la liga podía arreglar definitivamente el asunto y agregó que el gobierno francés habíale dado instrucciones previas para apoyar la admisión de Armenia en la Liga, tal como lo hiciera.

Viviani se lamenta de que el improvisado proceder de los primeros ministros afectara malamente a las naciones menores que estaban en mayoría y también quejóse de que él, antiguo primer ministro, fuera tratado como un subalterno.

Partida de Constantino

ATENAS, diciembre 11 (Agencia Havas)—El ministro de la guerra señor Gounaris declaró que el ex rey Constantino partirá de Lucerna para esta capital el próximo lunes.

Las guardias cívicas bávaras

BERLIN, diciembre 11 (Agencia Havas)—Mientras los diarios de la derecha aprueban la respuesta de Alemania respecto a las guardias cívicas bávaras, la prensa de la izquierda ataca vivamente al gobierno, que adoptó en su respuesta el punto de vista sostenido por los reaccionarios.

Le reprochan que sean los señores Helfferich y Kahn los que determinan la política exterior del imperio.

La "Freiheit Presse" considera la nota como una capitulación del gobierno alemán ante la reacción bávara y constata que aún cuando los obreros entregaron las armas, los reaccionarios conservan las suyas hasta el día en que restablezcan el antiguo estado de cosas y que además lo preparan todo para una futura guerra de revancha, que desean ardientemente.

Las deudas de Alemania

SU PAGO POR FRANCIA

PARIS, diciembre 11 (A. Havas) — Refiriéndose al adelanto de francos 16.000.000.000 que Francia deberá hacer en 1921 a cuenta de Alemania, "Le Matin" dice:

"Esta es una situación que no puede de prolongarse indefinidamente. El gobierno y la comisión de relaciones exteriores opinan que la paciencia tiene sus límites, y estos han sido alcanzados. Es una verdadera paradoja que, Francia atacada por Alemania y luego victoriosa, se vea obligada a pagar las deudas que incumben a Alemania. El señor Leygues lo demostró netamente al señor Lloyd George, y es evidente que nuestra aliada se dió cuenta de la justicia de nuestras quejas".

Refiriéndose a la cuestión de Oriente, el citado diario agrega que el acuerdo entre Francia e Inglaterra a este respecto será probablemente realizado. Según el jefe del gabinete francés, sólo un sólido bloque anglo-francés asegurará definitivamente la paz en Oriente.

Las devastaciones de la guerra

PARIS, diciembre 11 (A. Havas) —A raíz de su visita a las regiones del norte de Francia y a Bélgica, el presidente del consejo búlgaro señor Stambouliski hizo la siguiente declaración: "He sufrido profundamente al convencerme de que la destrucción en Francia y en Bélgica no era la consecuencia natural de las operaciones militares.

He visto que hubo por parte de Alemania un plan de destrucción sistemática, fría y deliberadamente ejecutado, sin otra razón que la de suprimir la competencia de países ricos y laboriosos. Alemania ha obrado como un malhechor. Aquí he comprendido que si los pueblos de la "Entente" odian al enemigo común, obedecen a una legítima y natural impresión, pues me pregunto lo que habría sucedido si la victoria hubiese favorecido a las potencias centrales.

M. Viviani y la cuestión Armenia

PARIS, diciembre 11 (U. Press) — Un funcionario del ministerio de relaciones exteriores manifestó hoy a la United Press, que M. Viviani, se halla muy descontento con motivo del cambio de actitud de los gobiernos aliados en lo que se refiere a Armenia.

Viaje de ministros a la región renana

BERLIN, diciembre 11 (Agencia Havas). — Contestando a una reciente nota de los gobiernos aliados, el gobierno alemán niega que el viaje del canciller y del ministro de relaciones exteriores haya provocado agitaciones en la región renana y no acepta comprometerse a tomar medidas para el porvenir.

En espera de Constantino

ATENAS, diciembre 11 (U. Press) —El príncipe Nicolás visitó al primer ministro quien le declaró que todas las dificultades desaparecerían y que cuando Constantino llegara el pueblo se agolparía para aclamarle.

Fusilamiento de obreros por el soviet

PARIS, diciembre 11 (A. Havas) — Noticias recibidas de Petrogrado por vía Helsingfors, anuncian que, a raíz de los desórdenes que se produjeron en algunas usinas militares de esa capital, las autoridades del soviet las hicieron ocupar militarmente, fusilando a 150 obreros.

Asalto comunista—Un muerto y siete heridos

PRAGA, diciembre 11 (U. Press) —Un grupo de comunistas trató de forzar la entrada a la Asamblea de Naciones y la policía les contuvo y arrojó fuera. Quedó un muerto y siete heridos.

Cerca de tres mil ejecuciones

CONSTANTINOPLA, diciembre 11 (U. Press) — La agencia rusa declara que los bolshevikis ejecutaron 2836 personas después de la ocupación de Sebastopol, incluso más de 300 mujeres.

Se declara en el estado de sitio

BUCAREST, diciembre 11 (United Press) — A causa de la bomba que fuera arrojada en el recinto del senado, se declaró el estado de sitio.

Otro crucero a Fiume

ROMA, diciembre 11 (U. Press) —El corresponsal del diario "Tribuna" en Trieste, anuncia que allí se rumorea que otro torpedero se dirigió a Fiume. En el ministerio de Marina no se tiene confirmación de tales rumores.

Partida de la fragata "Sarmiento"

MADRID, diciembre 11 (A. Havas). — La fragata argentina "Presidente Sarmiento" zarpó del puerto de Lisboa, siendo despedida por las autoridades de esa capital que subieron a su bordo. Una enorme muchedumbre, que se había congregado en los muelles ovacionó a los marinos argentinos.

Se dispararon numerosos cañonazos y las sirenas de los barcos fondeados en el puerto saludaron con sus silbidos a la nave argentina.

Luego se desarrolló un pequeño programa de festejos a bordo de la "Sarmiento" en agradecimeinto a las autoridades y al pueblo por la acogida que se le había dispensado. Al levar el ancla, la tripulación de la fragata prorrumpió en vivas al rey Alfonso, a España y Cádiz.

LISBOA, diciembre 11 (U. Press) —El presidente de la república recibirá al encargado de negocios de la Argentina, quien le solicitará una audiencia para recibir a la oficialidad de la fragata "Presidente Sarmiento".

LISBOA, diciembre 11 (U. Press) —En la legación de la Argentina se recibió un radiotelegrama anunciando que a causa de los temporales reinantes, la fragata "Sarmiento" llegará el día 12.

Los discursos de ministros alemanes

CONTESTACION A UNA NOTA

BERLIN, diciembre 11 (U. Press) —La contestación alemana a la nota de la Entente alusiva a la prohibición de los discursos de los ministros alemanes en los territorios ocupados, rechaza las sugestiones de la Entente y niega que los ministros provocaran al populacho de Silesia superior. La nota rechaza la sugestión de un plebiscito en Cologne. Entiéndese que las contraproposiciones están hechas de acuerdo con lineamientos mas favorables.

Mr. Colby en Brigdetown

BRIDGETOWN (Barbados), diciembre 11 (U. Press) — El secretario de estado Mr. Colby que viaja a bordo del "Florida" rumbo a Sud América, llegó hoy a esta. El gobernador agasajará al ministro americano.

Mr. Colby no hizo comentario alguno sobre el retiro de la delegación argentina, y agregó que no creía que la controversia provocara inconveniente alguno, y dijo también que su misión (la de Colby) no tenía relación alguna con la Liga.

Las víctimas de la bomba estallada e nel senado de Bucharest.

BUCAREST, diciembre 11 (United Press) — La bomba que estalló ayer en el senado fué arrojada al comienzo de la sesión. Quedaron muertos el ministro Grecenau, de obras públicas y el obispo Radu, resultando malamente heridos el ministro Saleanu, el general Coanda, dos obispos y un número de senadores. Otros sufrieron heridas leves.

Constantino en el Averoff

PARIS, diciembre 11 (U. Press) —El corresponsal en Lucerna del "Petit Parisien" dice que Constantino no se dirigirá el lunes a Brindisi, que desde allí seguirá viaje a Grecia a bordo del crucero "Averoff"

Acceso de los ferrocarriles del Estado a la metrópoli

Telegrama del gobernador de Entre Ríos al ministro Torello

El ministro de obras públicas, doctor Torello, ha recibido hoy una nota del gobernador de Entre Ríos, doctor Celestino I. Marcó, que firma también, su ministro de gobierno señor R. Poitevín, expresando la cooperación que prestará esa provincia, en los estudios para determinar la mejor ruta de accesa a la metrópoli, de la red ferroviaria del Estado.

Dice así la nota en cuestión:

"A S. E. el señor ministro de obras públicas de la nación. Me complazco en acusar recibo a la atenta nota de V. E. de fecha 3 del mes en curso, con la que se sirve acompañar copia autenticada del decreto dictado por el P. E. de la nación, designando la comisión que, integrada por el delegado de esta provincia, ingeniero Martín Caminal, procederá a proyectar los estudios para poder apreciar la conveniencia y practicabilidad de la ruta que en el referido decreto se indica como posible para que las líneas de los ferrocarriles del Estado, tengan acceso a la capital federal."

"El P. E. a mi cargo, que con tanto empeño ha prestigiado esta iniciativa, en el deseo de facilitar la tarea de la comisión, en la fecha solicita a las corporaciones municipales y ordena al departamento de obras públicas y jefe de policía de su jurisdicción, le preste el mayor y más eficaz concurso posible; y en esta oportunidad me es grato reiterar a V. E. la satisfacción con que el pueblo y gobierno de Entre Ríos han recibido la superior resolución de referencia, lo que pido a V. E se sirva comunicar especialmente al excelentísimo señor presidente de la república, doctor Hipólito Yrigoyen."

La huelga petrolera de Campana

Detalles del movimiento

EL TRAFICO DE AUTOMOVILES

Denuncias recibidas en la intendencia mnnicipal

Fundación de una cooperativa

La huelga del personal obrero de la destilería que tiene la West Indian Company en Campana continúa en el mismo tren que el primer día.

La disminución del tráfico de automóviles de aquiler como consecuencia de la falta de nafta que en el día de ayer había sido considerable ha ido en aumento en el día de hoy.

Los servicios públicos—

No obstante esta circunstancia los servicios públicos no se han resentido en lo más mínimo, pudiendo agregarse quo la municipalidad se halla provista de una reserva considerable de nafta que permite manifestar que la prolongación de la huelga no ha de perjudicar sus servicios ni tampoco los de la policía y bomberos.

El tráfico de automóviles de alquiler

La mayoría de los automóviles del alquiler que diariamente prestan sus servicios al público han tenido que pagar a precios exhorbitantes el cajón de nafta, el que anteriormente les costaba 7 pesos en la actualidad este precio se ha cuadruplicado, teniendo que abonar por él hasta 30 pesos.

La nafta se vende a precios exhorbitantes—

Son muchos los que aprovechando de esta circunstancia se han hecho su agosto, pues han conseguido en un primer momento nafta a precios razonables, doblando hoy su capital.

Denuncias de grandes almacenamientos de nafta—

En la intendencia municipal, se han recibido hoy denuncias de que en Río Santiago existen grandes cantidades de nafta de comerciantes de esta plaza que para evitar la baja del artículo, la hacen llegar a esta capital en pequeñas cantidades introduciendo la mercaderías por la estación Sola.

Fundación de una cooperativa—

Entre un núcleo de propietarios de automóviles particulares se ha lanzado la idea de fundar una cooperativa con el fin de proporcionar la unión de los mismos.

Las acciones que esta cooperativa emitirá son de cien pesos cada una y hasta ahora han sido suscriptas más de quinientas. Por otra parte, en su local de la calle Callao 1334, ofrece a sus adherentes, según dijimos, cocheras para automóviles a razón de cincuenta pesos mensuales, y además facilita nafta al precio corriente.

La constitución de la entidad que nos ocupa, motivada por las exigencias de los "chauffeurs" y dueños de "garages", y que ha de redundar, sin duda, en beneficio de los propietarios de automóviles particulares, alcanza singular importancia en los momentos actuales, si se tiene en cuenta la situación creada a raíz del conflicto planteado por los obreros petroleros de Campana.

La Sociedad Unión Cchauffeurs, continúa reunida en sesión permanente, para estar al corriente de los acontecimientos que se produzcan.

EN LA PRESIDENCIA

A mediodía llegó a la Casa de Gobierno el presidente de la república.

Concedió algunas audiencias, figurando entre las personas recibidas el intendente municipal, el diputado doctor Cardarelli y el ministro de gobierno de San Juan.

Con los ministros atendió el estudio y resolución de asuntos de sus departamentos, reuniéndose después en acuerdo, en el que fueron considerados los documentos oficiales sobre la Liga de las Naciones, entregados más tarde a publicidad y que insertamos en otro lugar.

GUERRA Y MARINA

VISITAS DE UN JEFE URUGUAYO

Hoy fué recibido en audiencia por el ministro de guerra el mayor Manuel A. Lerena, subdirector de la escuela militar de la vecina orilla.

El mayor Lerena, acompañado del agregado militar uruguayo, visitará el lunes la escuela de tiro y de suboficiales, en Campo de Mayo.

LLEGADA DE UNA ESCUADRA JAPONESA

En el ministerio de marina se recibió un despacho anunciando que el día 13, a las 6, llegarán las naves niponas al faro flotante de Bahía Blanca.

NMBRAMIENTOS

En la armada se han hecho los siguientes:

Director de la dirección de transportes, capitán de fragata Armando Jolly; comandante de buque tangue adquirido en Europa por el ministerio de agricultura, al capitán de fragata Juan G. Ezcurra.

PARTIDA EXTRAORDINARIA

Se autorizó al ministerio de marina para invertir hasta la suma de $ 3.000.000 con destino a cubrir los deficits probables que se registren en las partidas de forrajes, racionamiento, gastos generales, gastos de conscripción, vestuario, libros, formularios, etc.

Interesante informe sobre los rendimientos de la próxima cosecha

CALCULO DE LOS GASTOS QUE ESTA DEMANDARA

La capacidad de galpones y graneros es suficiente y bien distribuída

En cereales y lino se han transportado y embarcado durante los once meses del año más de 10.000.000 de toneladas

La dirección de Economía Rural y Estadística ha elevado hoy al ministro de agricultura un informe detallado, en el que aparecen los datos estadísticos correspondientes a la próxima cosecha, en cuanto se refiere a la extensión sembrada, y apreciaciones respecto de las cantidades que podrán resultar. Esto, según se expresa en el informe, al sólo efecto de calcular los gastos que demandaría la cosecha y determinar la capacidad de galpones y graneros, en los que se han de almacenar los cereales.

Manifiesta la mencionada dependencia que estos cálculos de previsión no importan hacer pronósticos de rendimiento "ni anticipar cifra alguna respecto del monto real de la cosecha".

Desde luego, se ha comprobado una disminución en las cifras del primer pronóstico de las sementeras de trigo. Se dió principio a esta investigación cuando la sequía entorpecía los trabajos de preparación de la tierra destinada a sementeras de trigo; muchos agricultores resolvían dejarlas para sembrar maíz sin que fuera posible determinar estas extensiones o rectificar cifras a medida que las alternativas meteorológicas favorables o desfavorables, se iban produciendo.

De ahí la diferencia señalada en el segundo pronóstico que expresan las siguientes cifras:

Sementeras del año agrícola 1920-1921. — Hectáreas sembradas

Provincias y territorios	Trigo	Lino	Avena
Buenos Aires	1.845.000	259.350	596.000
Santa Fe	1.120.000	550.000	16.000
Córdoba	1.701.000	265.500	63.000
Entre Ríos	330.000	300.000	75.000
Pampa	860..00	30.000	64.000
Otras y territorios	140.000	5.000	20.000
Totales	5.996.100	1.409.850	834.000

Gastos de la cosecha—

Para este cálculo se han tomado en cuenta las modalidades de cada región en cuanto se refiere al uso de distintas máquinas, como ser: las espigadoras que no requieren hilo sisal; las segadoras que lo emplean; las cosechadoras que siegan y trillan consecutivamente, evitando los gastos de emparve; las condiciones del contrato de trabajo en las distintas regiones; la explotación de pequeñas extensiones en que el colono con su familia realiza muchos de los trabajos que requieren peones asalariados en las explotaciones mayores, etc. Todas estas particularidades han sido consideradas por los inspectores de cada región para formular, tan aproximadamente como es posible en nuestro medio agrícola, el cálculo de los gastos de cosecha en la siguiente proporción:

TRIGO

Provincias y territorios	Siega y emparve $ m/n	Trilla $ m/n	Bolsas $ m/n	Acarreo $ m/n	Total gastos cosecha $ m/n
Buenos Aires	13.291.000	19.894.000	7.898.000	8.856.000	49.939.000
Santa Fe	7.280.000	10.976.000	4.221.538	2.252.000	24.729.538
Cordoba	11.907.000	19.051.200	6.548.850	4.677.750	42.184.800
Entre Ríos	2.145.000	4.389.000	1.270.500	1.089.000	8.893.500
Pampa	5.848.680	9.031.050	3.612.420	4.128.180	22.620.330
Otras	910.000	1.372.000	539.000	385.000	3.206.000
Totales	41.381.680	64.713.250	24.090.308	21.387.930	151.573.168

LINO

Provincias y territorios	Siega y emparve $ m/n	Trilla $ m/n	Bolsas $ m/n	Acarreo $ m/n	Total gastos cosecha $ m/n
Buenos Aires	[illegible]	2.904.720	1.096.497	1.092.140	6.317.937
Santa Fe	3.575.000	6.545.000	1.973.076	1.155.000	13.248.076
Córdoba	1.858.500	2.708.100	836.325	597.375	6.000.300
Entre Ríos	1.950.000	4.200.000	1.155.000	990.000	8.295.000
Pampa	204.000	336.000	115.500	132.000	787.500
Otras	32.500	59.500	19.250	13.750	125.000
Totales	8.844.580	16.753.320	5.195.648	3.980.265	34.773.813

AVENA

Provincias y territorios	Siega y emparve $ m/n	Trilla $ m/n	Bolsas $ m/n	Acarreo $ m/n	Total gastos cosecha $ m/n
Buenos Aires	3.411.900	5.180.825	2.260.725	2.694.000	13.947.250
Santa Fe	104.000	179.200	68.923	38.400	390.523
Córdoba	441.000	504.000	242.550	173.250	1.360.800
Entre Ríos	487.500	840.000	367.500	315.000	2.010.000
Pampa	435.200	672.000	313.600	358.400	1.779.200
Otras	130.000	224.000	98.000	70.000	522.000
Totales	5.009.600	7.599.825	3.751.298	3.649.050	20.009.773
Gran total					206.358.754

Esta es la suma de doscientos seis miloines de pesos que representa el valor de los muy numerosos "productos netos" que contribuyen a formar en esta parte, el valor total de la producción, no alterará sensiblemente la circulación monetaria porque [illegible] centros, vuelva [illegible] a los Bancos, pero puede haber un desequilibrio más o menos duradero en su distribución, por diversas causas, a saber:

a) Si el productor se ve en la obligación de vender con apremio para cubrir desembolsos de su propio peculio o para satisfacer los compromisos queh a contraído. Los medios de crédito real prendario y los de crídito personal bien organizados pueden salvar estei nconveniente.

b) Existiendo aquellos medios de crédito, su aplicación podría ser dificultada por la falta de depósitos o graneros complicándose aún más con el entorpecimiento que esto podría ocasionar para la negociación y el transporte regular y oportuno de los productos.

Pero, las cifras que se apuntan en seguida demuestran que la capacidad de galpones y graneros es suficiente y convenientemente distribuída. Tanto esto, como las condiciones de capacidad y disponibilidad del tren rodando par los transportes, son dos elementos que han sido puestos a prueba durante el año agrícola 1919-1920.

He aquí las cifras demostrativas de lo primero:

Capacidad de los depósitos para almacenar cereales, existentes en:

Estaciones de FF. CC.	5.514.979
Puertos	841.730
Fuera del radio de las estaciones de FF. CC.	520.000
Total: toneladas:	6.876.709

En esto, se ha prescindido de lo que sed eposita en tinglados y pilas para el movimiento en estaciones de ferrocarril. Tampoco se ha tómado en cuenta la capacidad de los depósitos de los molinos.

En cuanto a la capacidad de los medios de transporte (tren rodante) su ajustada distribución por una parte, y por otra, la capacidad de los puertos por los que se hacen la exportación e importación de nuestro comercio internacional, las cifras que se mencionan en seguida son el exponente mas claro de las condiciones de estos dos factores de la distribución comercial de las cosechas anuales. Por exigencias anormales, este servicio de puertos y ferrocarriles ha tropezado con grandes dificultades, no hay duda, pero, no hay duda tampoco de que el país ha dispuesto de los elementos necesarios para salvar estas dificultades, puesto que la operacion se ha realizado en el tiempo y en las proporciones extraordinarias que comprueban estas cifras:

Exportación, por puertos, de trigo, lino, maíz y avena (enero a noviembre de 1920, toneladas)—

Buenos Aires	4.037.652
Rosario y anexos	3.282.435
La Plata	579.608
Bahía Blanca	1.575.029
San Nicolás	374.885
Villa oCustitución	207.534
Santa Fe	127.857
Otros	80.704
	10.265.694
Otros cereales (calculada	80.704
Total:	10.345.694

Tan solo en cereales y lino, se han transportado y embarcado durante los once meses del año, más de diez millones de toneladas y, sobre este total, corresponde 6.884.866 toneladas, o sea 67 o|o a los seis primeros meses del año en la proporción mensual que indican las siguientes cifras:

EXPORTACION DE CEREALES POR MESES 1920

Meses	Trigo	Maíz	Lino	Avena	Totales
Enero	523.077	325.489	63.310	27.470	939.446
Febrero	515.275	348.046	99.120	50.811	1.013.252
Marzo	594.108	189.041	151.707	26.255	961.111
Abril	875.314	407.716	157.684	49.063	1.489.777
Mayo	942.993	270.201	77.860	14.939	..305.993
Junio	729.324	367.778	39.816	38.369	1.175.287
Julio	614.899	261.196	52.444	40.445	968.984
Agosto	142.830	300.369	56.348	56.413	555.960
Septiembre	68.956	599.572	102.862	33.182	604.572
Octubre	22.645	545.038	116.871	21.983	706.537
Noviembre	3.128	467.279	63.805	10.563	544.775
Totales	5.032.549	3.881.725	981.927	369.493	10.265.694
Otros cereales (calculado)					80.000
Total toneladas					10.345.694

El vapor oficial "Chubut" que fuera destinado al transporte del trigo oficial, ha llegado ayer al puerto de Rosario, habiéndose iniciado hoy la carga de una partida de 2500 tonealdas, que conducirá a Bajada Grande.

Dicho "stock" de trigo para molienda se distribuirá en los molinos de esa provincia.

Las comunicaciones entre Necochea y Quequén

Una calificada representación de vecinos de la zona se entrevistan con el ministro de Obras Públicas

Construcción de un puente en la desembocadura del río Quequen

Una calificada delegación formada por vecinos de Necochea y Quequén, se entrevistó en la mañana de hoy con el ministro de obras públicas, doctor Torello, a objeto de solicitar la realización de obras fijas que son indispensables para facilitar las comunicaciones, entre ambas localidades bonaerenses.

Eran portadores los miembros de esa comisión de una nota, firmada por una enorme cantidad de vecinos, comerciantes, agricultores, hacendados y gerntes de las instituciones bancarias, cuyos conceptos ampliaron verbalmente al doctor Torello, quien exteriorizó la disposición que tenía el gobierno nacional en satisfacer las legítimas aspiraciones de aquellos laboriosos y progresistas centros de población.

Manifestó el ministro que tan pronto termine una incidencia judicial con la provincia de Buenos Aires, cuyos resultados es menester conocer previamente, se acometerá la realización de la obra solicitada, que conceptuaba un complemento de las instalaciones portuarias de Necochea, en cuya construcción el gobierno nacional ha invertido 5.000.000 de pesos.

La delegación agradeció al ministro estas manifestaciones y expresó su complacencia por el apoyo decidido que ofreció prestar el doctor Torello en el asunto.

En la nota que entregaron al ministro manifiestan que la creación de un puerto de ultramar en a desembocadura del río Quequén, ha constituído un estímulo para los productores de la zona de los partidos que beneficia esa obra y cuya riqueza agropecuaria de esa región, es sumamente conocida como para evitar entrar en detalles y las diferentes estadísticas confeccionadas al respecto, la colocan entre las primeras, por su producción de trigo y avena.

La circunstancia de no disponerse de caminos carreteros aptos para transportar los productos a los centros de consumo, originará serias dificultades a los productores por lo que solicitamos de V. S. quiera servirse disponer el estudio de la red que los técnicos crean necesarios a tal objeto.

La necesidad más inmediata se presenta en las comunicaciones entre las localidades que separa el río Quequén en su desembocadura, es decir, las ciudades de Necochea y Quequén, las que desde tiempo remoto se hallan vinculadas solamente por dos balsas que en cierto estado del río no pueden prestar servicios y que ha sido frecuente su arrastre en creciente quedando por algún tiempo incomunicadas ambas márgenes.

Por lo tanto, cada día es más imperiosa la necesidad de establecer una obra fija como el puente proyectado a unos tres kilómetros de la desmbocadura y que, por circunstancias especiales todavía no ha podido ser ejecutada a pesar de haberse acopiado en el lugar los materiales necesarios.

Como las obras portuarias dentro de poco quedarán totalmente terminadas y habilitadas al servicio público y, a pesar de ello, aún subsistirán los inconvenientes señalados, nos permitimos peticionar de S. E. se digne tomar intervención para que ya sea en el emplazamiento proyectado o en otro que se creyera más conveniente, se lleve a cabo la ejecución de esta obra tan reclamada por los valiosos intereses de la zona contigua al puerto de referencia y de la cual será un eficaz complemento".

Tesorería general de la nación

Pagos efectuados hoy

La tesorería general de la nación pagó en la fecha 535.000 $, distribuídos así: Colonia de menores de Marcos Paz, 15.000 $; letras, 144.000 pesos; prefectura, saldo noviembre, 45.140; departamento nacional de higiene, 29.000 $; intendencia de guerra, 210.000 $; escuela normal No. 7, 15.400 $; id id No. 4, pesos 17.800; id id de Quilmes, pesos 10.400, y normal de profesores de la capital, 29.400 $.

DIPLOMATICAS

Fallecimiento de vice consul en Caracas

Nuestra legación en Venezuela ha comunicado al ministerio de relaciones exteriores, el fallecimiento acaecido en Caracas, del vicecónsul argentino en dicha ciudad, señor José Ledesma.

Sociedad Tipográfica Bonaerense

En favor de los vendedores de diarios

La Sociedad Tipográfica Bonaerense anuncia una interesante fiesta que se realizará esta noche en el salón teatro San Juan 3244, patrocinada por la Federación Vendedores de Diarios, a beneficio de la caja social y comité pro-presos y deportados de esta última sociedad.

Se pondrá en escena "Tierra baja" cuyo protagonista estará a cargo del señor Marcial Díaz, y habrá diversos números de variedades en los que tomarán parte conocidos aficionados.

El derrumbe de muelles en Río Santiago

Informe oficial respecto a las causas que lo determinaron

El director de navegación y puertos, ingeniero Canale, presentó al titular de la cartera de obras públicas al ingeniero de la dependencia a su cargo, señor Butty, quien informó ampliamente al doctor Torello respecto al derrumbe producido hace cierto tiempo, en una extensión de 380 metros de los muelles de Río Santiago.

El mencionado técnico hizo entrega en dicha oportunidad de un voluminoso informe en el cual pone de manifiesto las causas determinantes del derrumbe de esos muelles—que fueron construídos por el ministerio de marina, — y se indican las obras que es menester realizar para reforzarlos y evitar desperfectos futuros.

El informe del ingeniero Butty constituye un trabajo prolijo, que evidencia el celo que ha desplegado en el estudio que se le encomendara. Consta de 25 láminas, una memoria con las conclusiones del estudio y los cálculos respectivos, en 76 páginas.

Las conclusiones del informe en cuestión serán dadas a la publicidad en la semana próxima.

Se acuerda por excepción un subsidio a un obrero del Estado

Razones en que se apoya la resolución

El ministro de obras públicas ha resuelto acordar por excepción a don José de la Fuente, con cargo de anexo 1o., ítem 2o., partida 1 del presupuesto vigente, un subsidio mensual de 50 $ m|n.

La mencionada resolución ha sido adoptada en vista de un expediente por el que de la Fuente, peón de la sección conservación del puerto de la capital, solicitaba un subsidio mensual a fin de poder atender en parte a los gastos de subsistencias más indispensables.

El recurrente fundaba su pedido en que es sexagenario, y que se encontraba enfermo e imposibilitado para reanudar sus tareas, las cuales ha desempeñado durante catorce años.

Se expresa en los considerandos que si bien no existe ley ni disposición alguna en vigencia en que pueda encuadrarse la solicitud del recurrente, es un deber del Estado prestar ayuda a sus servidores cuando se encuentran en las condiciones expuestas y ellas se comprueban debidamente como ocurre en el caso de que se trata.

En tal virtud y sin que ello siente precedente, el ministro resolvió acordar el subsidio graciable solicitado con cargo a la partida que para eventuales asigna el presupuesto vigente.

Agasajos a los marinos japoneses

UN BANQUETE A LA OFICIALIDAD

La visita a esta capital de los marinos japoneses que vienen a bordo de los cruceros "Iwate" y "Asama", dará ocasión a numerosas manifestaciones de simpatía hacia la gran nación de Oriente, que, desde la guerra con Rusia viene causando admiración del mundo, al extremo de haberse hecho acreedora a que se la de sitio de honor entre las más grandes potencias.

Entre aquellas manifestaciones, una de las más importantes será el banquete que la Colonia Japonesa de Buenos Aires ofrecerá al almirante Imakoski y a los jefes y oficiales de la escuadrilla de instrucción que nos visita, el que será servido en la Rottisserie Francaise, Galería Güemes, el 14 del corriente a las 20 1|2 horas.

Por los preparativos que se hacen será esta una reunión lucidísima, a la que concurrirá lo más granado de la colonia japonesa, el ministro de Japón, el cónsul y el personal de la legación y el consulado. Se ha invitado, además, a los directores de diarios de Buenos Aires.

"Casa de Galicia"

Romerías populares en la Quinta Olivera

En la quinta Olivera, mañana domingo, celebrará la "Casa de Galicia" su segunda y última de estas romerías.

Las fiestas de clausura de la "Semana Gallega", que por las lluvias caídas en los domingos en que debían celebrarse, se celebraron este mes.

El programa es el siguiente:

Día 12, a las 8 — Comienzo de la segunda fiesta campestre con disparo de bombas y alboradas por gaitas y charangas y repique de campanas de la ermita.

Carrera llana de 400 metros. Primre premio, medalla de plata; segundo premio, medalla de metal; tercer premio, diploma.

A las 8.30 — Carrera de 110 metros, con vallas. Primer premio, medalla de plata; segundo premio, medalla de metal; tercer premio, diploma.

A las 9 — Carrera de postas, 1600 metros, para equipos de 4 corredores. Unico premio, medalla de plata.

A las 9.30 — Carrera de zancos, 100 metros llanos. Primer premio, medalla de plata; segundo premio, diploma.

A las 10 — Carrera de zancos, 50 metros, con obstáculos. Primer premio, medalla de plata; segundo premio, diploma.

A la misma hora — Misa solemne con sermón por un elocuente orador sagrado y procesión de las imágenes de la Virgen del Pilar y de Santiago Apóstol, galantemente cedidas por las Hermanas Esclavas del Sagrado Corazón y la Asociación de Santiago Apóstol.

Estos actos religiosos, constituirán una de las notas más típicas de las clásicas romerías regionales.

A las 12 — "Xantar" oficial.

A las 15 — Subasta de las ofrendas del ramo.

A las 15,30 — Carrera de tres piernas.

A las 15.45 — Carrera de la aguja.

A las 16 — Carrera del cerdo.

A las 16.15—Final de perdedores.

Premios en metálicos — Al atleta ganador de mayor número de puntos en los días 5 y 12, le será concedida como distinción especial una medalla de oro, otorgándose en la siguiente forma: 4 al primero, 2 al segundo y 1 al tercero.

A las 17 — Concurso de coros todos de voces mixtas, compuestos diez cantores por lo menos. Piezas obligadas: Un canto de "regueifa" y otra de libre elección. Premios: Cien, cincuenta y veinticico pesos.

A las 18 — Concurso de bailes regionales para parejas mayores de 55 años. Bailes obligados: la "muiñeira" y la ribeirana. Premios: Una medalla de oro y otra de plata.

A las 19 — Final de la fiesta con disparo de cohetes y bombas y elevación de un gigantesco globo.

Además de las diversas charangas y gaitas contratadas, amenizará la fiesta la banda de música de la policía.

Notas policiales

LOS VENDEDORES DE UNA MAQUINA PARA FALSIFICAR BILLETES.

Son detenidos por la policía

La policía ha logrado detener a los tres sujetos que estafaron a Paulina Dener de Delvy en la suma de 8500 pesos, haciéndole creer que eran poseedores de una máquina para fabricar billetes de banco.

Al principio la damnificada no contó sino que había sido asaltada en su negocio de la calle Corrientes número 3890, pero las investigaciones hechas han aclarado la verdad del caso

Elías Brovastein — Francisco Leiqueymann o Roisman—Elías Katz

La asaltada pretendía también ser una delincuente.

Los tres sujetos arrestados son conocidos pájaros de cuenta, que han tenido muchas veces que ver con la policía y sus nombres son Francisco Lenkerman, Elías Bronstein y Elías Katz.

Ambos tres han sido puestos a disposición del juzgado deturno.

PROVINCIAS

CORRIENTES

ALVEAR, diciembre 11. — Con entusiasmo partidario y en asamblea pública constituyóse el comité local de la Unión Cívica Radical.

Con esta reorganización la U. C. R. queda en condiciones de tomar parte activa y eficaz en las elecciones provinciales que se avecinan, siempre que el gobierno dé garantías.

ELECCIONES COMUNALES

Continuación del escrutinio individual

INFORMACION COMPLETA

Esta mañana a las nueve, la oficina de conscriptos de la junta escrutadora municipal reanudó su labor verificando el número de votos obtenidos por cada uno de los candidatos de las listas de la Unión Cívica Radical y Unión Nacional del Comercio e Industria.

La tarea se inició con la circunscripción 11a. (Balvanera Norte) y hasta mediodíase habían computado los votos correspondientes a las 15 primeras secciones.

Publicamos en seguida los resultados parciales de cada una de las circunscripciones escrutadas:

Circunscripción 7a.—

Unión Cívica Radical — Rómula A. Trucco 2311, Santiago Pertiné 23752, Héctor Bergalli 2350, Amadeo R. Grandi 2354, Juan F. Poggi 2350, José Minuto 2344, Horacio Casco 2349, Pedro Bidegain 2343, Julio E. Neumeier 2346, Santiago Sanguinetti 2343, Emilio Rimoldi 2345, Miguel A. Pichot 2346, José A. Amuchástegui 2358, Manuel Jonas 2336, Juan J. Bonifacio 2352, Juan B. Garré 2348, José Giovine 2346, Joaquín Rubiera 2350, Pedro P. Fernández 2338, Andrés F. Ventre 2349.

Unión Nacional — Rodolfo Travers 472, Avelino Molina 477, Vicente M. Peluffo 471, Luis R. Scheiner 467, Luis A. Mohr (hijo) 467, Martín Feit 472, Jerónimo A. Morixe 476, Jacinto Gramajo 475, José M. Sagasta Isla 477, Carlos Peters 477, Alberto Coni Molina 477, Ramón Vilardebó 475, Gustavo Jolly 478, González Sáenz (hijo) 474, Máximo C. Rivas 476, Juan F. Finocchio 476, Francisco J. Madero 480, Raúl Novara 477, Guillermo Alston 474.

Circunscripción 8a.—

Unión Cívica Radical: Rómulo A. Trucco 2799, Santiago Pertiné 2763, Héctor Bergalli 2760, Amadeo R. Grandi 2755, Juan F. Poggi 2785, José Minuto 2752, Horacio Casco 2754, Pedro Bidegain 2783, Julio E. Neumeier 2790, Santiago Sanguinetti 2758, Emilio Rimoldi 2760, Miguel A. Pichot 2730, José A. Amuchástegui 2794, Manuel Jonas 2737, Juan J. Bonifacio 2755, Juan B. Garré 2763, José Giovine 2754, Joaquín Rubiera 2756, Pedro P. Fernández 2745, Andrés F. Ventre 2756.

Unión Nacional: Rodolfo Travers 554, Avelino Molina 569, Vicente M. Peluffo 561, Luis R. Scheiner 555, Luis A. Mohr (hijo) 556, Martín Feit 561, Jerónimo A. Morixe 562, Jacinto Gramajo 561, José Sagasta Isla 563, Carlos Peters 566, Alberto Coni Molina 567, Ramón Vilardebó 563, Gustavo Jolly 562, González Sáenz (hijo) 561, Máximo C. Rivas 564, Juan F. Finocchio 568, Francisco J. Madero 559, Raúl Novara 566, Guillermo Alston 564.

Circunscripción 9a.—

Unión Cívica Radical: Rómulo A. Trucco 2959, Santiago Pertiné 2953, Héctor Bergalli 2944, Amadeo R. Grandi 2946, Juan F. Poggi 2941, José Minuto 2924, Horacio Casco 2938, Pedro Bidegain 2935, Julio E. Neumeier 2901, Santiago Sanguinetti 2936, Emilio Rimoldi 2922, Miguel A. Pichot 2922, José A. Amuchástegui 2962, Manuel Jonas 2931, Juan J. Bonifacio 2923, Juan B. Garré 2931, José Giovine 2933, Joaquín Rubiera 2961, Pedro P. Fernández 2921, Andrés F. Ventre 2927.

Unión Nacional: Rodolfo Travers 505, Avelino Molina 505, Vicente M. Peluffo 502, Luis R. Scheiner 501, Luis A. Mohr (hijo) 508, Martín Feit 505, Jerónimo A. Morixe 505, Jacinto Gramajo 507, José M. Sagasta Isla 507, Carlos Peters 504, Alberto Coni Molina 504, Ramón Vilardebó 505, Gustavo Jolly 508, González Sáenz (hijo) 506, Máximo C. Rivas 505, Juan F. Finocchio 504, Francisco J. Madero 506, Raúl Novara 505, Guillermo Alston 501.

Circunscripción 10.a—

Unión Cívica Radical — Rómulo A. Trucco 1603, Santiago Pertiné 1599, Héctor Bergalli 1600, Amadeo R. Grandi 1597, Juan F. Poggi 1597, José Minuto 1575, Horacio Casco 1592, Pedro Bidegain 1596, Julio E. Neumeier 1593, Santiago Sanguinetti 1592, Emilio Rimoldi 1590, Miguel A. Pichot 1588, José A. Amuchástegui 1601, Manuel Jonas 1600, Juan J. Bonifacio 1594, Juan B. Garré, 1595, José Giovino 1590, Juan Rubiera 1603, Pedro P. Fernández 1593, Andrés F. Ventre 1581.

Unión Nacional — Rodolfo Travers 299, Avelino Molina 296, Vicente M. Peluffo 293, Luis R. Scheiner 293, Luis A. Mohr (hijo) 294, Martín Feit 294, Jerónimo A. Morixe 295, Jacinto Gramajo 294, José M. Sagasta Isla 292, Carlos Peters 294, Alberto Coni Molina 294, Ramón Vilardebó 292, Gustavo Jolly 292, González Sáenz (hijo) 294, Máximo C. Rivas 291, Juan F. Finocchio 286, Francisco J. Madero 292, Raúl Novara 291, Guillermo Alston 290.

Circunscripción 11.a—

Unión Cívica Radical — Rómulo A. Trucco 1591, Santiago Pertiné 1603, Héctor Bergalli 1606, Amadeo R. Grandi 1590, Juan F. Poggi 94, José Minuto 81, Horacio Casco 88, Pedro Bidegain 87, Julio E. Neumeier 95, Santiago Sanguinetti 82, Emilio Rimoldi 89, Miguel A. Pichot 88, José A. Amuchástegui 78, Manuel Jonas 84, Juan J. Bonifacio 87, Juan B. Garré 93, José Giovine 95, Joaquín Rubiera 1606, Pedro P. Fernández 1588, Andrés F. Ventre 1587.

Unión Nacional — Rodolfo Travers 400, Avelino Molina 390, Vicente M. Peluffo 386, Luis R. Scheiner 85, Luis A. Mohr (hijo) 88, Martín Feit 86, Jerónimo A. Morixe 87, Jacinto Gramajo 89, José M. Sagasta Isla 95, Carlos Peters 92, Alberto Coni Molina 89, Ramón Vilardebó 85, Gustavo Jolly 94, González Sáenz (hijo) 97, Máximo C. Rivas 88, Juan F. Finocchio 88, Francisco J. Madero 95, Raúl Novara 94, Guillermo Alston 90.

Circunscripción 12.a—

Unión Cívica Radical. — Rómulo T. Trucco, 3611; Santiago Pertiné 3606; Héctor Bergalli, 06; Amadeo R. Grandi, 13; Juan F. Poggi, 02; José Minuto, 3598; Horacio Casco, 79; Pedro Bidegain, 97; Julio E. Neumeier, 3609; Santiago Sanguinetti, 3595; Emilio Rimoldi, 95; Miguel A. Pichot, 89; José A. Amuchástegui, 3601; Manuel Jonas, 3594; Juan J. Bonifacio, 79; Juan B. Garré, 3600; José Giovine, 3595; Joaquín Rubiera, 3609; Pedro P. Fernández 3597; Andrés F. Ventre, 3598.

Unión Nacional. — Rodolfo Travers, 542; Avelino Molina, 51; Vicente M. Peluffo, 44; Luis R. Scheiner, 42; Luis A. Mohr (hijo), 42; Martín Feit, 43; Gerónimo A. Morixe, 42; Jacinto Gramajo, 44; José M. Sagasta Isla, 44; Carlos Peters, 42; Alberto Coni Molina, 45; Ramón Vilardebó, 40; Gustavo Jolly, 43; González Sáenz (hijo), 43; Máximo C. Rivas, 35; Juan F. Finocchio, Francisco J. Madero, Raúl Novara, Guillermo Alston, 38.

Circunscripción 13.a—

Unión Cívica Radical. — Rómulo A. Trucco, 3132; Santiago Pertiné, 29; Héctor Bergalli, 2; Amadeo R. Grandi, 28; Juan F. Poggi, 29; José Minuto, 8; Horacio Casco, 6; Pedro Bidegain, 1; Julio E. Neumeier, 5; Santiago Sanguinetti, 1; Emilio Rimold, 15; Miguel A. Pichot, 7; José A. Amuchástegui, 42; Manuel Jonas, 22; Juan J. Bonifacio, 16; Juan B. Garré, 3093; José Giovine, 3115; Joaquín Rubiera, 22; Pedro P. Fernández, 10; Andrés F. Ventre, 23.

Unión Nacional. — Rodolfo Travers, 651; Avelino Molina, 58; Vicente M. Peluffo, 51; Luis R. Scheiner, 50; Luis A. Mohr (hijo), 54; Martín Feit, 47; Gerónimo A. Morixe, 53; Jacinto Gramajo, 46; José M. Sagasta Isla, 54; Carlos Peters, 50; Alberto Coni Molina, 56; Ramón Villardebó, 4; Gustavo Jolly, 3; González Sáenz (hijo), 3; Máximo C. Rivas, 3; Juan F. Finocchio, 2; Francisco J. Madero, 2; Raúl Novara, 6; Guillermo Alston, 1.

Circunscripción 14a.—

Unión Cívica Radical: Rómulo A. Trucco 2333, Santiago Pertiné 2327, Héctor Bergalli 2352, Amadeo R. Grandi 2317, Juan F. Poggi 2328, José Minuto 2333, Horacio Casco 2331, Pedro Bidegain 2330, Julio E. Neumeier 2340, Santiago Sanguinetti 2323, Emilio Rimoldi 2353, Miguel A. Pichot 2329, José A. Amuchástegui 2353, Manuel Jonas 2328, Juan J. Bonifacio 2330, Juan B. Garré 2330, José Giovine 2341, Joaquín Rubiera 2340, Pedro F. Fernández 2337, Andrés F. Ventre 2335.

Unión Nacional: Rodolfo Travers 858, Avelino Molina 855, Vicente M. Peluffo 851, Luis R. Scheiner 851, Luis A. Mohr (hijo) 853, Martín Feit 850, Jerónimo A. Morixe 851, Jacinto Gramajo 853, José M. Sagasta Isla 855, Carlos Peters 853, Alberto Coni Molina 852, Ramón Vilardebó 850; Gustavo Jolly 852, González Sáenz (hijo) 854, Máximo C. Rivas 853, Juan F. Finocchio 850, Francisco J. Madero 855, Raúl Novara 854, Guillermo Alston 854.

Circunscripción 15a.—

Unión Cívica Radical: Rómulo A. Trucco 2485, Santiago Pertiné 2470, Héctor Bergalli 2472, Amadeo R. Grandi 2484, Juan F. Poggi 2477, José Minuto 2459, Horacio Casco 2474, Pedro Bidegain 2470, Julio E. Neumeier 2461, Santiago Sanguinetti 2475, Emilio Rimoldi 2466, Miguel A. Pichot 2392, José A. Amuchástegui 2486, Manuel Jonas 2428, Juan J. Bonifacio 2470, Juan B. Garré 2467, José Giovine 2472, Joaquín Rubiera 2480, Pedro P. Fernández 2456, Andrés F. Ventre 2468.

Unión Nacional: Rodolfo Travers 274, Avelino Molina 277, Vicente M. Peluffo 273, Luis R. Scheiner 273, Luis A. Mohr (hijo) 274, Martín Feit 274, Jerónimo A. Morixe 274, Jacinto Gramajo 276, José M. Sagasta Isla 276, Carlos Peters 274, Alberto Coni Molina 275, Ramón Vilardebó 274, Gustavo Jolly 275, González Sáenz (hijo) 277, Máximo C. Rivas 276, Juan F. Finocchio 273, Francisco J. Madero 277, Raúl Novara 273, Guillermo Alston 274.

Demostración al auxiliar de policía Bruno

La comisión vecinal de la sección sexta, deseando testimoniar las simpatías a que se ha hecho acreedor el auxiliar Pedro A. R. Bruno en el desempeño de su cargo en dicha sección se reunió anoche en una comida, que se llevó a cabo en el Petit Salón.

Rodeaban al obsequiado sus amigos personales y cuanto de más caracterizado cuenta la referida sección.

La comida transcurrió dentro de un ambiente de franca alegría, traduciéndose en esta el afecto que ha sabido granjearse el auxiliar Bruno.

A la hora de los brindis hizo uso de la palabra el señor Raúl Alvarez, quien ofreció la demostración con el siguiente discurso:

Señores: Cumpliendo la honrosa misión de los vecinos de la sección 6.a de policía, como así también la de la comisión local de la Asociación Boy Scouts de la Compañía Buenos Aires, me han confiado; os diré que este homenaje que se brinda con el más alto concepto, significa el reconocimiento justiciero de esa parte de la ciudadanía metropolitana al funcionario del barrio su caballerosidad su altruismo y su buen comportamiento.

El espíritu de fraternidad sagrado lazo que nos vincula y nos confunde en orgulloso consorcio a los vecinos me ha impulsado a no rehusar el honor dispensado, porque excusarme hubiera sido renegar a mi propia conciencia que es como filial y venerativa hacia estos infatigables luchadores del derecho y del bien común. Que ellos tutelando con patriciado desprendimiento la vida de sus semejantes reniegan de su vida misma en bien de su patria que es la endecha amorosa de los hombres que piensan con altura.

Ayer nomás el pueblo de Buenos Aires brindaba un homenaje a la policía y bomberos que por lo espontáneo exteriorizaba ser patriótico y allí tuvimos el honor de escoltar al primer magistrado de la nación y desbordante de alegría interpretó en manifestaciones que demostraban la animosidad feliz que provocaba la presencia del doctor Yrigoyen.

Ese fué un timbre de honor para la institución y este homenaje una lección de estímulo para sus compañeros.

¡Ah, señores; como no enorgullecernos si dulcificando ideas se sellan tan brillantes triunfos!

La fecha que celebramos todos sin distinción de colores políticos ni nacionalidades es el primer escalón que provoca a la ascensión de elecciones indestructibles, puesto que lo sentimos palpitar así en lo íntimo del alma regocijante.

Os diré también que una deserción injustificada del momento no podrá [illegible] jamás el indisoluble lazo [illegible] nos une. Juntos combatiremos [illegible] la liza los proyectos que nos propongamos, porque juntos compartiremos la victoria alcanzada con el esfuerzo común de un vecindario, porque juntos escalaremos la montaña del progreso, en cuya cúspide haremos flamear con orgullo la inmaculada enseña de nuestro triunfo.

No es mi voz particular la que en estos momentos llega a vuestros oídos comentando tan loable iniciativa, es el eco que repercute al deseo de un vecindario que hace volver al ángulo de sus brazos a sus hijos para estrecharlos cariñosamente y recorrer unidos la etapa que los separa de tan anhelada consolidación.

Hoy para nosotros llega mensajero de paz y reconocimiento el aplauso unánime de la policía de la capital y entre todas esas manifestaciones de cariño, ninguna, permitidme que lo diga, ninguna tan llena de ternura como la sonrisa rebozante de alegría del señor jefe doctor Gonzalez que provoca con su gentil recuerdo el aplauso unánime del pueblo todo.

Con estos sentimientos, con estas convicciones, con estas esperanzas abrigo la seguridad de provocar un brindis en honor de obsequiado presagiando la feliz culminación en su carrera, dejando caer mis mas preciadas flores sobre el cúmulo de afectos que lo rodea.

Las palabras del señor Alvarez fueron calurosamente aplaudidas, y, a continuación, el obsequiado usó de la palabra para agradecer la amable demostración de que era objeto, en sentidas frases que fueron recogidas por los presentes con prolongados aplausos.

Habló luego un representante de la sección 2.a, cerrando el acto el señor Angel Braceras Haedo, con una breve y cordial improvisación, que fué muy bien recibida.

La comisión vecinal obsequió al auxiliar Bruno con un artístico pergamino y una medalla de oro.

Excusaron su inasistencia al acto, por diversas causas, el señor Rossi y el comisario de la sección 2.a, don Juan José Tello.

Los asistentes fueron no menos de doscientas personas.

Cabecera de la mesa, en la demostración al auxiliar Bruno

Demostración al Sr. Gustavo P. Praeger

Esta noche se realizará en la confitería "Tren Mixto", la demostración en honor del señor Gustavo C. Praeger, gerente de la sucursal número 3 del Banco Aleman Transatlántico.

Asamblea del profesorado

La Asociación Nacional del Profesorado celebrará su asamblea anual ordinaria el 18 del corriente a las 17 horas, en su local de la calle de Méjico. La presidencia ha enviado la correspondiente citación a todos los socios de la institución, indicando cuales serán los temas que han de tratarse y que son los siguientes

1o. Lectura y aprobación de la memoria y balance general de la asociación.

2o. Elección de once miembros, de los cuales uno deberá ser electo por dos años; en reemplazo de los señores Delo Aguilar, Aldo Banchero, Ricardo D. Cáceres, Eugenio Corbel France, doctora Matilde T. Flairoto, José A. Fernández, Salvador Oria, Angel F. Rossi, José G. Paz, Srta. Lidia Peradotto y Miguel de Toro y Gómez.

3o. Modificación de los estatutos sociales en su art. 13, agregando al final como adicional lo siguiente:

"Toda vez que la junta directiva central deje de celebrar sesión ordinaria por falta del quorum establecido podrá hacerlo en la subsiguiente con el número de sus miembros presentes, después de transcurrido treinta minutos de la hora de la convocatoria".

4o. Designación de dos socios para firmar el acta de la asamblea.

Como lo dispone el reglamento, si a la primera convocatoria no asistiese el número legal de socios, la asamblea se realizará una hora más tarde con los que concurran.

Banco de la Nación

EL GRAN EDIFICIO A CONSTRUIRSE

Adquisición de una propiedad

El Banco de la Nación acaba de adquirir la propiedad de la esquina de Rivadavia y 25 de Mayo, que tiene 20m.32 de frente a la primera de las calles mencionadas y 57m.93 a la segunda, es decir que su superficie es de 1.100 m. con 0045 ctms. cuadrados. Se ha pagado por ella la suma de $ 2.500.000 m|n. o sea a razón de $ 2.272 el metro cuadrado.

El Banco Francés del Río de la Plata, compró hace un año la propiedad de la esquina de Cangallo y Reconquista, a razón de $ 2.210 el metro cuadrado. Este antecedente demuestra que la compra del Banco de la Nación es una operación excelente, teniendo en cuenta la mejor ubicación de la propiedad con respecto a la adquirida por la casa bancaria antes mencionada.

El lote que nos ocupa pertenecía a la señora Inés Ortiz Basualdo de Peña, y con él el Banco de la Nación resulta propietario de toda la manzana comprendida por las calles Rivadavia, 25 de Mayo, Bmé. Mitre y Reconquista, a excepción de las propiedades ocupadas por el Banco Popular Argentino, Banco Británico de la América del Sud y Banco Germánico.

Ahora podrá construirse el gran edificio que reclaman las necesidades del gran banco argentino.

Cancelación de letras

El ministerio de hacienda, por intermedio de su tesorería general de la nación, canceló hoy varias letras, con vencimiento en el día, por pesos 144 000.

En lo que va del mes, el citado ministerio ha entregado, con idéntico fin, 697.509 $ m|n.

La huelga en los ferrocarriles de Entre Ríos

Reanudación de los servicios

Debido a las exigencias de los obreros, que presentaron un pliego de condiciones que contenía varias exigencias, dando un tiempo perentorio a la empresa para que resolviera de conformidad, anoche no circularon los trenes de los ferrocarriles de Entre Ríos, pues los obreros de ésta como acto de solidaridad con los de Entre Ríos se negaron a *tomar* servicio

La empresa, con el propósito de no perjudicar al público, ha accedido a las exigencias de los obreros, y hoy pasará los antecedentes al ministerio de obras públicas.

En consecuencia, esta mañana quedó nuevamente normalizado el servicio de trenes.

En cuanto al conflicto de los ferry-boats, continúa en el mismo estado.

Gran festival deportivo en Palermo

A beneficio de la Liga contra la Tuberculosis

En la Sociedad Sportiva se celebrará mañana un grandioso festival a beneficio de la Liga de la Tuberculosis, cuyo programa es por demás atrayente.

Tanto por esto como por el fin a que están destinados los fondos que se obtengan, este festival es digno de un franco y generoso apoyo de parte del público.

La obra de la Liga contra la Tuberculosis merece una decidida protección. Combate un mal contagioso y del cual nadie está libre, viviendo en ciudades de clima tan insalubre como el de Buenos Aires.

Ayudar a la Liga contra la Tuberculosis, es aminorar las probabilidades de propagación de un mal contra el que hasta ahora no existe remedio específico, es realizar una obra de caridad e higiene que beneficia tanto a los enfermos como a los que no lo están.

El programa elaborado para el festival de mañana es tan variado como atrayente y constará de 14 números tan variados como interesantes, entre los que figuran carreras pedestres, en bicicleta, en sulky, en petizos, saltos de vallas, partidos de football y de polo y vuelos con pasajeros.

Volarán los pilotos Bo con aparato Spa; Grillón con aparato Candra Clerte con aparato Breguet.

Se cobrará a los pasajeros 50 pesos por vuelo y las inscripciones pueden hacerse en Carming 336.

La entrega de premios se efectuará el día 21 de diciembre a las 21, en el cinema familiar Villa Crespo. Triunvirato 833.

El aparato Breguet llegará a la Sportiva, piloteado por Clerté y con los siguientes pasajeros, señor Augusto Narvaja y señora y el señor Santiago Tronca.

El Coudrón piloteado por Grillón llegará a la Sportiva llevando de pasajera a la señorita de Narvaja.

Para las carreras de bicicletas funcionarán de Stater Vicente Auterio; jueces de raya J. M. Baldo y V. Semín; cronometrista H. Astori; jueces de viraje (II) J. Maturo, F. Storani y J. Linder.

EL MERITO

ES LA MARCA DE MEJOR ACEITE DE OLIVA

Colegio Nacional del Uruguay

CONCEPCION DEL URUGUAY, diciembre 8 (por correo) — Este año han terminado sus estudios en el Colegio Nacional de esta ciudad 71 bachilleres, de los cuales 67 han sido alumnos regulares y 4 libres.

Ayer se realizó en dicho establecimiento la fiesta anual de despedida a los egresados. Fué de carácter íntimo y congregó a los bachilleres y profesores. En ese acto pronunció un elocuente discurso a nombre de la dirección y personal docente el profesor Raúl Fernández. Contestó el bachiller Juan M. Lema a quien le ha correspondido el premio Juan B. Alberdi, donado por el ex-alumno doctor F. Aráoz para el mejor alumno del curso de quinto año, cuyo premio consiste en una artística medalla de oro. Además, merecieron mención especial los alumnos bachilleres Juan Cavandoli y Luis Etchegorry. Al entregársele el premio al bachiller Lema se le hizo una demostración de simpatía tanto de parte de sus compañeros como de los profesores. Fué calurosamente recordado el nombre del Dr. Aráoz y el del ex-rector Eduardo Tibiletti, recientemente jubilado.

Es de hacer notar que el mencionado colegio, fundado por el general Urquiza, mantiene en alto el nivel que le señala su honrosa tradición, destacándolo como uno de los más importantes y afamados del país.

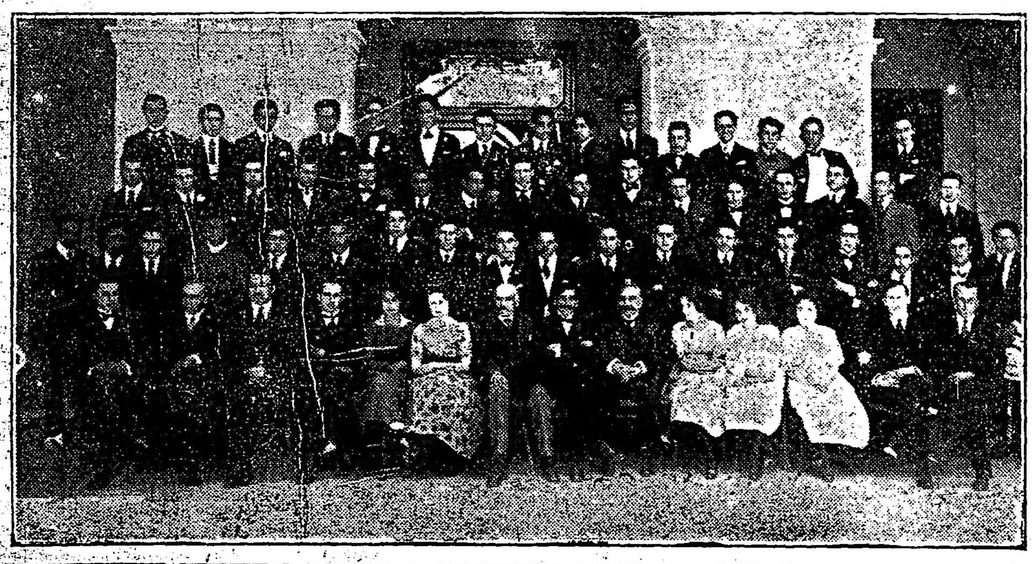

Cruz Roja Argentina

ESCUELAS DE ENFERMERAS

Continúan a diario tomándose en la "Liga de Enfermeras", Paseo de Julio 526, los exámenes de las alumnas de las 17 escuelas que se han fundado este año.

Publicamos el texto del código de honor que jurarán desde hoy las alumnas, en presencia de la presidenta general, y de la presidenta del subcomité, directora y profesores respectivos a cada escuela. a) Una enfermera debe tener conocimiento exacto de los fines de la institución y de su programa para la paz y la guerra.

b) Debe prometer que en todo tiempo sabrá cooperar por la propaganda y por el ejemplo para que se cumplan dichos propósitos y fines.

c) Siendo la institución de la Cruz Roja parte del ejército nacional en tiempo de guerra, las personas que forman el cuerpo de enfermeras propenderán así como sus directoras y fundadoras, a la disciplina, corrección, obediencia y puntualidad.

Juramento. — La enfermera servirá a Dios a la humanidad y a la patria.

Asistirá 15 días gratuitamente por un año en un hospital y 15 días a domicilio a un pobre de solemnidad.

Será sana de cuerpo y alma. Será veraz y paciente. Será honrada en todas las circunstancias de la vida. Será desinteresada. Será económica y ordenada.

La enfermera procederá con nobleza y altura en todas las circunstancias de la vida. Será resignada, y no esperará nunca agradecimiento individual.

Será bondadosa y serena en las catástrofes. La enfermera sólo buscará la propia satisfacción del deber cumplido, al contribuir a la salud moral y física del pueblo y cumplirá su misión sabiendo que el esfuerzo de cada una forma una gran fuerza, para mejorar el mundo, y que esta se llama: "Enfermeras de la Cruz Roja".

Unión Cívica Radical

CIRCUNSCRIPCION 14

La comisión directiva de la circunscripción 14 ha sido citada para el lunes 13 del corriente, a las 21 horas, para tratar asuntos de importancia relacionados con la política internacional.

CIRCUNSCRIPCION 4a.

Subcomité "Julio Durante" — Festejando el triunfo

El domingo próximo este subcomité realizará un almuerzo criollo en el "Recreo del Vino" festejando el triunfo obtenido por la Unión Cívica Radical en las elecciones comunales.

Este acto dará lugar a una interesante y entusiasta reunión.

ESTADO DEL TIEMPO

Cayeron lluvias ligeras aisladas en Entre Ríos, Corrientes, Santa Fe, Córdoba y en las provincias del noroeste y en puntos aislados en las del oeste, en Buenos Aires y en el sud está bueno.

Prevalecen vientos suaves y variables en las provincias y moderados del oeste en los territorios del sud

La temperatura ha bajado algo en las provincias del este y norte y ha subido en las demás partes; encontrándose superior a la normal excepto en el norte del litoral.

La presión atmosférica está bajando en toda la República rápidamente en las regiones del oeste y sud.

Así cómo el Gobierno Nacional hizo conocer la nobleza de los ideales internacionales argentinos, también nuestra Industria Nacional se ha impuesto por su bondad, en el mundo entero.

Las ventas efectuadas por mi casa, durante el corriente año:

80.000 metros cheviots azúl para la Marina Nacional.
40.000 frazadas grises.
45.000 metros paños y sargas para el Gobierno de la Provincia de Buenos Aires.
15.000 frazadas grises Marina Nacional.
58.000 metros paños y sargas para la República de Chile.
12.000 frazadas de tropa.
18.000 metros de cheviots para Bolivia.
14.500 metros sarga gris para la República del Paraguay.
8.500 frazadas tropa.
200.000 frazadas "La Siberiana".
60.000 ponchos.
40.000 mantas.
30.000 rebozos.
7.000 docenas fajas.
25.000 matras.
840.000 metros de casimires, sargas, gabardinas, etc. para el consumo del comercio en la República.
24.000 cajones de mi "non plus ultra" Aceite de olivas "CONDAL".

Venta total de la casa durante el año: $ 16.500.000 m/n.

Fernando Sanjurjo
ALSINA 1000

Provincia de Buenos Aires

De Avellaneda

Por el proyecto de canalización de los arroyos Santo Domingo, Sarandí y Brown.

AVELLANEDA, diciembre 11 — Probablemente en el curso de la semana entrante, una delegación de la "Comisión Popular Pro-canalización y desagues de los arroyos Santo Domingo, Sarandí y Brown", se dirigirá al gobernador de la provincia, solicitando que incluya en las sesiones extraordinarias, a que será convocada la legislatura provincial, el proyecto que tiende a canalizar los arroyos de referencia, cuyo autor es el diputado don Fabián Onsari.

Este proyecto, desde el día que su autor lo presentó a la cámara de que forma parte, ha despertado gran interés en esta ciudad, principalmente en las Villas Dominico, Barilari, Colón, Sarandí y Wilde, porque él tiende a librar todas esas poblaciones a que se encuentran expuestas y por esa causa se ha constituído una comisión eminentemente popular, que procura por todos los medios a su alcance, que tan grande y feliz iniciativa del diputado Onsari, sea llevada a la práctica, a la mayor brevedad.

Son numerosos los pedidos que en ese sentido se han hecho a la cámara de diputados de la provincia, por las instituciones de esas villas, y ante tales pedidos que demuestran los vehementes deseos de su sanción y el gran beneficio que a esta ciudad, reportaría esa obra, es de esperar que sea aprobado por la cámara en que actualmente se encuentra.

En su importante proyecto el diputado Onsari, indica la mejor forma de aportar los recursos que demandarían esa obra, lo que simplifica grandemente la labor de los legisladores al estudiar la parte financiera del proyecto, lo que al mismo tiempo aleja las dificultades que en ese sentido podrían malograr la realización del mismo.

Ante la necesidad que significa la pronta sanción de este proyecto, es de esperar que las gestiones que se realicen ante el gobernador, para ser incluído en las sesiones extraordinarias de la legislatura, den los resultados esperados.

Abandono edilicio — Inercia municipal

AVELLANEDA, diciembre 11 — El estado edilicio de las villas pertenecientes a este partido, se encuentra en un estado pésimo que dificulta grandemente el tráfico.

El departamento de obras públicas de la intendencia municipal se mantiene inerte, y por esta causa hay villas que en todo el año que va de administración socialista, no han sentido la acción municipal encontrándose en un estado lamentable que perjudica enormemente los intereses de sus probladores.

En villa Barilari, sobre el arroyo Santo Domingo, a la altura del 400 de la calle Primera Junta, existe un puente que es un paso de relativa importancia y de gran tráfico, el que se encuentra en un estado tal que amenaza derrumbarse, y esto a sabiendas del intendente municipal señor Oddone, quien ha tenido ocasión de comprobarlo, sin que haya ordenado su arreglo.

Existen numerosas alcantarillas completamente destruídas y calles en que el tránsito de vehículos se hace imposible, por estar llenas de pozos, sin que por esto la intendencia demuestre ocuparse mayormente.

Durante la administración radical desempeñada por el doctor M. Beguiristain, todas las villas de este partido se encontraban dotadas de cuadrillas de peones que mantenían la vialidad en un perfecto estado; pero unas de las primeras medidas de la administración socialista fué suprimir todas esas cuadrillas y olvidar por completo las necesidades de esas poblaciones.

La vialidad de esta ciudad reclama la acción de un intendente dotado de buenos propósitos y que sepa hacer verdadera obra edilicia para el adelanto y progreso de este municipio y por el bienestar general de sus habitantes.

SUBIRANA & Cía.
OPTICA Y FOTOGRAFIA
Teléfonos Unión
1339 y 1340, Rivadavia — CORRIENTES 1790

IMPORTANTE

Nos anticipamos a comunicar a nuestros subscriptores del interior de la república, que toda suscripción que vence el 31 de diciembre proximo, debe ser renovada con anticipación a dicha fecha, evitando con ello entorpecimientos en la recepción del diario.

EL ADMINISTRADOR GENERAL.
Noviembre de 1920.

De Guaminí

Varias noticias

GUAMINI, diciembre 11 — Se ausentó a Carhué el agrónomo regional señor Unanué después de permanecer varios días en ésta con el fin de organizar la distribución de harina oficial y reglamentar la venta de pan y galleta. Desde ayer las panaderías expenden pan a 0.40 y 0.35 el kilo. El vecindario recibió la medida con general aplauso, pues el beneficio es considerable si se tiene en cuenta que antes pagaba 0.70 el kilo de pan.

Digna de elogio es la actividad que ha demostrado el agrónomo regional en el desempeño de sus funciones.

Se asegura que las 500 toneladas de trigo oficial recibidas por el molino de ésta serán insuficientes para atender las necesidades del vecindario hasta la llegada del trigo de la próxima cosecha, pues este tiene que proveer a 37 panaderías de distintos partidos, la mayoría de ellos con molino.

De General Sarmiento

Demostración

GENERAL SARMIENTO, diciembre 11 — En esta localidad circula la siguiente invitación:

"Los que suscriben, amigos del señor Juan Carlos Vásquez, tienen el agrado de invitar a Vd. al banquete que con motivo de su designación para desempeñar el cargo de cónsul general en la república del Perú, le será ofrecido el día 14 del corriente a las 20.30 horas, en el salón de la sociedad "Fratellanza Italiana".

Saludan a Vd. atentamente: doctor Tomás S. Molina, Juan Irigoin, Carlos G. Zamudio, Jaime Palau, Claudio Suipis, Angel Ferrari, doctor Benjamín Castilla Sastre, S. R. Khoury, José Angé, Armando Baglietto, Angel Moine Carranza, Manuel Posse, Prudencio Fernández, Darío Frigerio, Ing. Raúl Sempé F. Olaechea, A. Sansoni, L. Zamudio, M. Poli, G. S. Muzio, R. Tillous, P. P. Paglieri, Eduardo Girod".

De San Fernando

Diversas informaciones

SAN FERNANDO, diciembre 11. — Realizóse el enlace de la señorita Adelina Branciforte con el joven Juan Bonfiglio, vástagos de estimadas familias de esta ciudad.

Los novios entraron a la magnífica iglesia de Victoria, profusamente adornada, donde tuvo lugar la ceremonia, acompañados de sus padrinos señor Antonio Fernández y señora Erminda B. de Fernández, a los acordes de la marcha nupcial de Mendelshon, dirigiendo la orquesta la señorita Felisa Rosello y José Pascuali.

Formaban el cortejo las siguientes parejas: Yolanda Pessina con Jorge Bonfiglio, Totita Bonfiglio con Adán Carbonella, Josefina Branciforte con Bruno Staffolani, Emmy Autchinson con Pedro Bertino, Avelia Staffolani con Santiago Autchinson, Elisa Cid con Luis Brondes, Luisa Cid con Humberto Pessina, Juanita Rossi con Elías Cid, Sara Cid con José A. Morales. Las niñitas Nélida y Juanita Kandy acompañaban a la novia como bride-mastirs.

En el templo se congregaron numerosas familias, entre otras, las de Bavastro, Kandy, Padula, Del Santo, Rabolini, Rosello, etc., realizándose después una amena reunión en casa de los padres del novio, señor Emilio Bonfiglio, donde la numerosa concurrencia fué exquisitamente atendida por la dueña de casa señora Isabel P. de Bonfiglio y su hija Totita. Los contrayentes recibieron numerosas felicitaciones y valiosos obsequios.

De San Pedro

La actitud de un comisario

SAN PEDRO (Por correo). — Envío el siguiente artículo, publicado por "El Tribuno", respecto a la actitud del comisario de policía, Pérez, elemento muy conocido.

Dice así:

"Los robos a la Empresa del F. C. — En vista de la inepticia de la policía local la Empresa resuelve enviar dos pequisas. — Secuestros de mercaderías robadas. — Ayer nos entrevistamos con un alto empleado de F. C. C. A."

"En vista de los frecuentes robos cometidos a la empresa del F. C. y con el propósito de saber que fin habían tenido las reiteradas denuncias hechas ante la policía local, ayer nos entrevistamos con un empleado de la administración del Central Argentino que había llegado de Buenos Aires para tomar intervención en estos asuntos.

"Después de hablar del nuevo horario de los trenes, le interrogamos acerca de los robos y nos manifestó que hacía aproximadamente una semana que los detectives en servicio de la empresa, José A. Cavagna y otros más, después de múltiples averiguaciones habían descubierto varios robos de importancia, como se puede comprobar por la lista de objetos secuestrados.

"Los artículos fueron encontrados en un rancho habitado por María Ortiz, que está situado detrás de los hornos de los constructores, deteniendo además en esa circunstancia, a lo L. C. Miguel Rubiales (a) El gallego y Juan o Martín Gómez (a) El tartamudo, los cuales según informes que tengo — nos dijo — aún no han sido llamados para declarar.

Antes de ayer, por los mismos detectives fué detenido en el barrio de abrojal el jefe de la gavilla de los rateros que actúan en los trenes, llamado Francisco Martínez o López (a) "El vasquito" o "Gallego" sujeto que tiene diversas entradas a la policía por hechos de la misma índole. Se le secuestró además en su domicilio, un caballo alazán y dos fierros de marcar animales.

"Como se vé, es muy eficaz la acción desplegada por los detectives, quiénes tienen a su cargo el trabajo que les corresponde a la policía local, la que en vez de secundarlos en la tarea, los obstaculiza sobre manera, poniendo en livertad los presos que se detienen y dejando comunicar a los que están detenidos e incomunicados.

"Anteayer, Francisco Martínez López (a) "El vasquito" tenía que ser remitido a La Plata y aún se encuentra alojado en la comisaría, sin que se le haya tomado declaración.

"Y hay algo más todavía: "los ladrones al ser presentados por los pesquisas en la policía, denuncian al comisario haber recibido malos tratos de los empleados del F. C., lo que toma muy en cuenta el funcionario aludido.

"Es bochornoso consignar estos datos, pues se comprueba así la ineptitud de la policía que en otras oportunidades denunciamos.

"Tengo entendido — nos dijo por último — que anoche robaron dos caballos a los mismos agentes de policía y que el procesado Manuel Rubiales se fugó ayer como a las 18 horas de la comisaría.

"Juzgue el lector estos hechos bochornosos. Fué necesario que intervinieran personas agenas a la policía local, para encontrar a los ladrones que jamás fueron hallados por los empleados de la repartición y ahora que se les presenta a cada uno de los delincuentes, se les deja escapar o se les pone en libertad.

"No decíamos mal en nuestro número anterior al declarar "que la policía se hallaba en cumplimiento con el malevaje y los rateros", una prueba elocuente es la declaración del representante de la empresa.

De Campana

La huelga

CAMPANA, diciembre 11. — La huelga continúa sin novedad. Ningún incidente se ha registrado. Los obreros mantienen las condiciones del pliego presentado.

La policía local ha sido reforzada con 40 hombres.

El oficial inspector encargado de la comisaría ha distribuído convenientemente las fuerzas que custodian los locales de las dos compañías petroleras.

En el pueblo reina absoluta calma y confianza en el desarrollo pacífico de la huelga.

De Moreno

Reunión del concejo deliberante — Falsas informaciones

MORENO, diciembre 11—Ha causado muy mala impresión en el vecindario de este pueblo la noticia infundada que apareció en un diario de la mañana criticando la actitud del presidente del concejo deliberante, en la reunión efectuada últimamente. "Dice que en dicha reunión hubo una serie de incidencias a causa de la intemperancia del presidente de dicho cuerpo por la forma de interpretar la carta orgánica municipal". Lo que pasó en esa reunión es completamente sencillo y está a sabiendas todo el pueblo y no lo sabe el que no quiere.

El día 5 del corriente mes fueron citados los cuatro municipales electos en las últimas elecciones, lo mismo que los cuatro restantes que aun no han cesado en su mandato; dicha reunión tenía por sólo objeto ser una sesión preparatoria a efecto de impugnar los diplomas de los electos últimamente si hubiera causa para ello: "así lo manda la carta orgánica en uno de sus artículos".

Una vez en sesión, se puso a votación quién debía ser presidente provisional, recayendo en el señor Meoqui por mayoría, pasando a ocupar dicho puesto inmediatamente; en seguida se trató sobre una moción presentada por los concejales conservadores, la que se trataba de impugnar los diplomas de los señores Busso y Mugni, por causas infundadas, por cuanto dichos municipales en una brillante exposición desvirtuaron los falsos cargos con que pretendieron empañar su honorabilidad, los municipales conservadores. Puesta a votación dicha moción, fué empatada, tocándole al presidente desempatar, quien lo hizo en contra de dicha moción por no existir causa suficiente para ser impugnados los electos. En ese instante se levanta el concejal Dastugue portestando y diciendo que el presidente provisional no tiene voz ni voto, al mismo tiempo que se debía haber tratado la renuncia presentada por el municipal Luis; tomando nuevamente asiento pide reconsideración para dejar sin efecto lo actuado y para tratar sobre la renuncia presentada por dicho municipal. Como el presidente se dió cuenta exacta del error en que se encontraba dicho municipal refutándole lo expuesto en contra de ello, de acuerdo con la carta orgánica municipal, por cuanto dicha reunión era a efectos de impugnar los diplomas de los electos y no para considerar renuncias de ninguna especie, que eso se haría en la nueva reunión a efectuarse por dicho cuerpo; y como los municipales se encontraban en minoría, se levantaron, abandonando el recinto.

Esta es la verdad fiel de lo pasado en dicha reunión y no como fué informado por el colega matutino, como también es infundada la información al pretender hacer figurar a la barra complicada en actos que no son verdaderos, por cuanto la reunión se efectuó sin haber público que la presenciara.

—El practicante mayor del hospital Dr. Arana se apersonó a esta corresponsalía para dejar constancia de que es infundada la noticia aparecida en "La Prensa" del día 7 del actual, donde se le hace aparecer como renunciante al puesto que ocupa en el hospital, como también de los cargos que se le hacen en contra de los malos manejos de fondos de dicho hospital, por cuanto no presentó renuncia alguna y mucho menos ha hecho cargos de tales manejos.

De Pergamino

Otra demanda desestimada

PERGAMINO, diciembre 11—Hace ya algún tiempo, el partido Conservador, por intermedio de su presidente señor Santiago J. Hayes, entabló demanda por ante la suprema corte acusando de inconstitucionalidad un decreto de convocatoria a elecciones, de la comuna de este partido.

La suprema corte, por reciente resolución, ha desestimado la demanda interpuesta.

RELOJES
de Bolsillo
DE TODA CLASE PRECIO Y CALIDAD.
FAVORIS WATCH Co.
(SUIZA)
A. KALTBRUNNER
1390 Avenida de Mayo
BUENOS AIRES
Ventas Exclusivamente
POR MAYOR

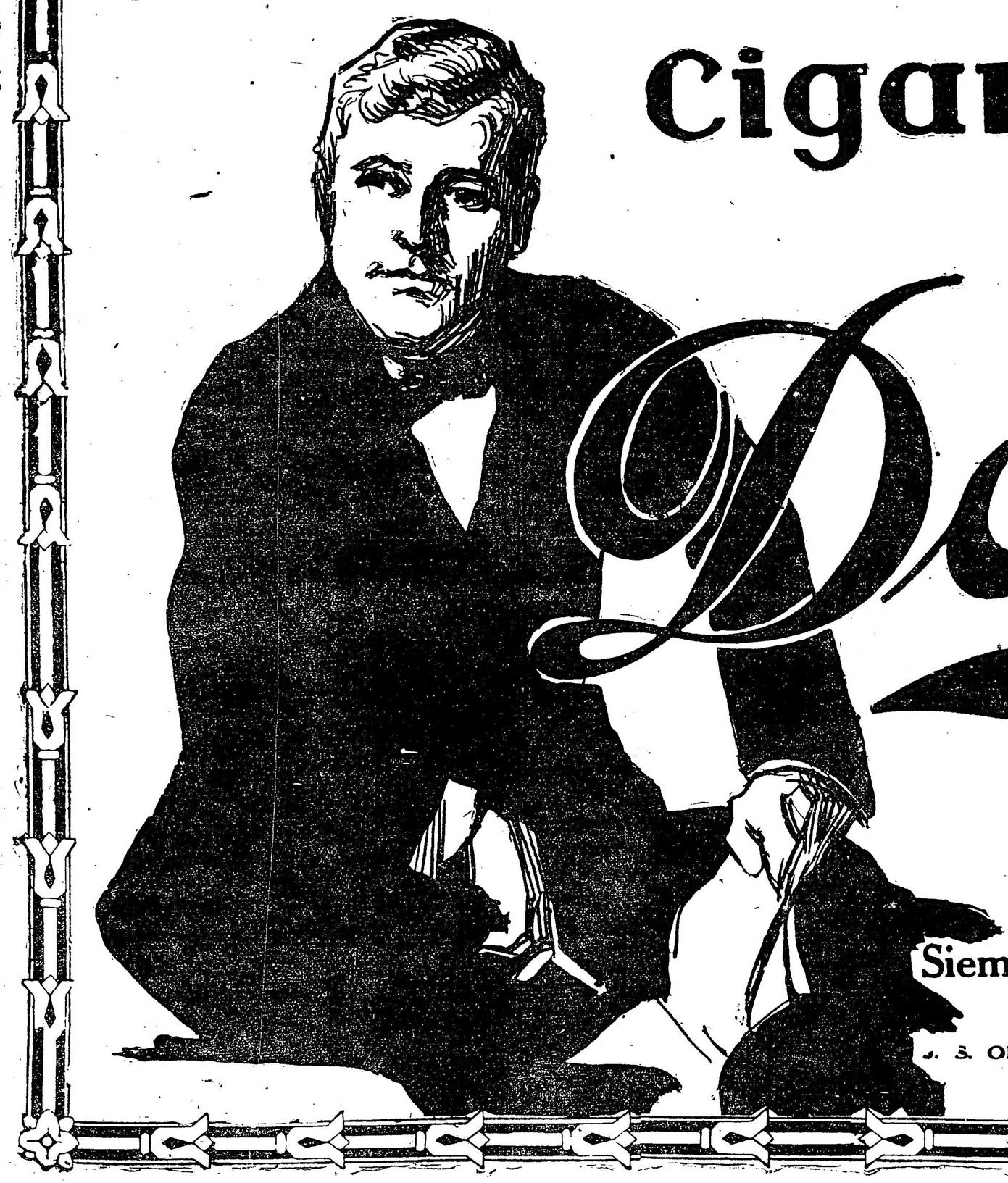

CRONICA SOCIAL

Se realiza esta tarde en la basílica de la Merced la bodd de la señorita María Teresa Bosch Alvear con el señor José Dodero, ceremonia de la que serán padrinos la señora María Dodero de Benigni y el señor Ernesto Bosch.

* * *

Mañana se efectuará en el Talar de Pacheco la fiesta organizada por la comisión que preside la señorita Hortensia Berdier a beneficio de la Liga Patriótica Argentina.

El programa a desarrollarse es interesantísimo. La señora Cabrera, acompañándose en la guitarra cantará canciones tucumanas, y la señorita Elena Venturino aires santiagueños.

Figuran además bailes nacionales que estarán a cargo de las niñas Dora y María Teresa Urquiola, Juana Zelaya, Nelly Pietranera, Amalia, María y Ester Ceballos y los jóvenes Adolfo Flores Pirán, Manuel Guerrico Carlés, Alberto y César Urquiola, Antonio Apaiz, Justo Sáenz, Adolfo Baya Casal, Alfredo Ordóñez, Jorge Saavedra, A. Fernández Górgolas y Carlos Schliepper y los niños de Peralta, Durán y Linkas.

El tren expreso partirá de la estación Retiro (F. C. C. A.) a las 15.15, el que regresará a las 18.50.

Organizan esta fiesta la siguiente comisión:

Fernanda U. de la Torre, Matilde A. de T. de Díaz Vélez, Clementina R. L. de Real de Azúa, Mercedes A. Dellepiane, Ernestina Mendonça, Paz, Sara Girado de Domecq García, Sara Q. C. de Paz, Lernanda B. de Urdinarrain, Sara S. de Lrederking, María E. Soria de Bouquet Roldán, Emilia F. de Agote, María Luisa T. de Latzina, Silvina L. de Estrada, Luisa I. de Portela, Daría Elena L. de Jurado, Laura Carlés de Guerrico, Adela D. de Frederking, Adela S. V. de Grondona, Minie W. de Bibiloni, Esther E. de Pearson, Atalia S. de Fresco, Celia G. de Gallo, Lola V. de Vela, María C. de Basavilbaso, Celia S. de Luro, Emma B. de Benítez, Daría Carolina P. de Ramayón, María Luisa M. de Almeyra, María B. de Aguirre, María M. P. de Vallée, Cecilia P. de Pourtalé, Lorenza C. de Ramos Mejía, Rosario G. de Peralta Ramos, Ercilia C. de Blaquier, Silvia S. L. de Pueyrredón, Esther C. de Campos, Sara V. de Gilardi, Luisa de Apellániz, María E. Domecq García, María Rodríguez, Leonor de Apellániz, María del Carmen Victorica, Adela A. de Gramajo, Susana G. A de Elía, Lola Prán de Flores, María R. L. de Agote, Laura G. A. de Quirno, Corina A. Berdier, Angélica G. de Gómez Aguirre, Jovita G. P. de Oyuela, Estela Ch. de Acevedo, María A. de Berdier, María Matilde M. de Seeber, Sara H. de Leguizamón Pondal, Sylvina L. de Estrada, Sara L. de Aguirre Paz, Raquel H de Blaye, Amalia A. de Terry, María G. de Pereda, Máxima C. de Tronceso, Rosa V. de Landivar, Josenna Cano de Piazzini.

* * *

En la tumba que guarda los restos del doctor Eduardo Quesada Pacheco, un núcleo de amigos del extinto colocará el lunes próximo, a las 16.30 una placa de bronce como homenaje de cariño.

* * *

La señora Josefina Pagani Paci, delegada de la asociación nacional "Per la donna e pro patria de Roma" en la Argentina, antes de dejar nuestra ciudad, en la cual recibió numerosas demostraciones de cordial simpatía, ha organizado otra función de beneficencia bajo los auspicios de la prensa argentina y del ministro de Italia señor Víctor Cobianchi y el cónsul del mismo país y su señora.

El festival se realizará el miércoles 15 del corriente en el Parque Japonés.

El programa, muy interesante, será publicado en breve.

* * *

En la asamblea que realizaron las señoras Hijas de María en el colegio de la Providencia se nombró la nueva comisión directiva que quedó constituída del modo siguiente:

Presidentas honorarias: señoras Clemencia S. de Pérez y Emilia N. de Ramos Otero; presidenta, señora María Pillado de Olea, reelegida; vicepresidenta 1a., Josefina D. de Rodríguez; vice 2a., Matilde A. de Solanas; secretaria, Rosario D. de Saubidet; prosecretaria, Lucía C. de Jolly; tesorera, Filomena O. de López Mosquera; protesorera, Magdalena G. de Schang; ropera, María Ana D. de Fruselli; consejeras, señoras Cristina S. de Sackman, Inés M. de Olaciregui, Catalina B. de Barón, Benjamina H. de Elía, Ana S. de Piñero, Lorenza A. de Denevi, Isabel Q. de Chimondeguy.

* * *

Hoy sábado, a las 20.30, se efectuará en el parque Tres de Febrero una reunión extraordinaria del corso de las flores de carácter popular, y para la cual se han fijado los siguientes precios: palcos, $ 10; carruajes o automóviles, $ 5; peatones mayores, $ 0.50; peatones menores, $ 0.20.

La reunión destinada a los niños se efectuará, como estaba anunciada, el próximo domingo a las 16.30, y en ella se rifará, gratuitamente entre los niños asistentes, un petizo Shetland con su montura correspondiente.

Las entradas y palcos para ambas reuniones pueden adquirirse en la sociedad todo el día de hoy, de 9 a 18.

* * *

Será consagrado hoy, a las 18.30, en la mayor intimidad, el enlace de la señorita Ana Dorila Cejas con el señor Leopoldo Codino.

Actuarán como padrinos de la ceremonia religiosa la señora Ana Barabino de Cejas, madre de la novia, y el señor Enrique Codino, hermano del novio.

Serán testigos en el acto civil el doctor Félix Aráoz por parte de la novia y el señor J. Ulises Codino por el novio.

* * *

La señorita Carola Cárcano recibirá mañana el saludo de sus numerosas amistades con motivo de su próximo enlace.

* * *

Las amigas de la señorita Mercedes Madero le presentarán esta tarde sus plácemes con motivo de su formalizado compromiso con el señor Jorge Malbrán.

* * *

El miércoles 22 del corriente se realizará el matrimonio civil de la señorita Carmen Rodríguez Larreta con el señor Jorge Gándara, siendo testigos por parte de la novia los señores Carlos Rodríguez Larreta (hijo), Augusto Rodríguez Larreta, Rodolfo Alzaga Unzué y Horacio Rodríguez Larreta, y por parte del novio los señores Antonio Santamarina, Angel Pacheco, Alfredo Echagüe y Jorge Santamarina.

Actuarán como padrinos de la ceremonia religiosa, que será consagrada el 23, la señora Ana Santamarina de Gándara y el doctor Carlos Rodríguez Larreta.

* * *

En la basílica de Nuestra Señora de la Merced se celebrará pasado mañana un funeral en sufragio del alma del doctor Eduardo Quesada Pacheco, distinguido caballero que supo conquistar merecidos afectos por sus especiales dotes de carácter.

* * *

Bajo la presidencia del R. P. Julián Lagos, se reunieron ayer en asamblea las damas que componen la sociedad Escuelas y Patronatos para elegir presidenta, encontrándose ese cargo vacante desde el fallecimiento de la señora Eloisa Ponce de León de Ezpeleta.

Se procedió a la votación, resultando electas las señoras Celia Ezpeleta de Estrada, para presidenta; Sara Sahores de Frederking, vicepresidenta primera, y Fernanda Lastra de Terrero, para vicepresidenta segunda.

Asistieron enter otras las señoras:

Máxima L. de Thwaites, Victoria Sáenz de Otero, Sara Sahores de Frederking, Esther R. de Calderón, Eloísa Ezpeleta de de la Sierra, Celia Ezpeleta de Estrada, María Isabel Racedo de O'Farrell, María G de Noguera, Lorenza Zenavilla de Ramos Mejía, María Ignácia B. de Romero, Laura G. A. de Quirno, Guadalupe Bilbao, Zoraida Señorans, María Luisa P. de Louit, Carmen C. de Durá, María Constanza B. G. de Zavalía, Julia E. de Pizarro, Angélica G. P. de Gómez Aguirre, Angela L. de Amadeo, Carmen Ll. de Prins, Carmen T. de Cambaceres, Lucía D. de Duchesnois, María Teresa A. de Aidao, Carmen V. D. de Carril, Ana L. de Achával, Micaela C. P. de Sánchez Sorondo, Elena S. de Velarde, Edelmira R. M. de Lanusse, Mercedes G. P. de Lacroze, María Luisa P. de Helguera.

* * *

De Adrogué:

En casa de la señora Angela C. de Bancalari se reunieron ayer las damas que constituyen la sociedad administradora del hospital Lucio Meléndez para renovar su comisión directiva, la cual quedó formada del modo siguiente:

Presidenta, Angela C. de Bancalari; vice 1a., Ana B. de Navarro; vice 2a., Isidora B. de Pellerano; secretaria, María Isabel B. de González Moreno; tesorera, Isabel P. de Sánchez Bustamante; protesorera, María Luisa N. de Gamboa; vocales: Elisa S. de Petzer, Matilde G. de Bravo, María P. de Lepeyrousse, Emma V. de Gismondi, Lastenia P. de Frías, Victoria S. de Casares, Isabel C. de Rivadavia, Mercedes A. de Berraondo Laura C. de Spinosa y las señoras de Portela, Zambonini, Bieule, López y Bassich.

Esta comisión organizará la llamada "semana del hospital", figurando en primer término, en las fiestas a realizarse, una "kermesse" que promete alcanzar lucidas proporciones.

* * *

A beneficio del dispensario Belgrano de la Liga Argentina contra la Tuberculosis tendrá lugar el 17 del corriente una velada muy interesante en el teatro General Belgrano.

Las localidades pueden solicitarse en Cabildo 2217 y Pampa 3101.

* * *

El lunes próximo regresarán al Brasil a bordo del "Uberaba" el señor Carlos G. Trein y su señora Eveline E. de Trein.

* * *

Dado el numeroso pedido de localidades se descuenta desde ya el éxito de la velada que se realizará pasado mañana en el Grand Splendid Theatre a beneficio del asilo Nuestra Señora de Luján.

Como lo hemos ya anunciado esa noche se pasará la película tomada en el Golf Club el día del te danzante a beneficio de la mencionada institución.

Hasta ayer habían retenido localidades las familias de:

Magdalena Bosch de Harilaos, Ramona Aguirre de Ocampo, Elena Grondona de Quirno, Beatriz Gallardo, Sofía Terrero de Santamarina, María Méndez, Horacio Calderón, Celina Malbrán de Vivot, María Ester Gómez Pombo, Hortensia M. de Méndez, Lucrecia de la Torre Obligado, Estela Drago, Rómulo Ayerza, Sara Demaría de Robirosa, María Alcobendas, María Cano de Bunge, Amelia Frías de Urquiza, María J. R. de Reyes Cribe, Ernestina Guerrico de Carballido, Julieta Vivanco, Elena Cabral de Méndez, Marcela Duggan de Torres, Alina Paunero, María Martínez de Salas, Lola Barrenechea de Larguía, Josefina Achával de Cantilo, Elena Aguirre, Agustina Marcó Roca, Josefina Riglos, Otilia Alcorta de Rodríguez, Eloísa Urquiza de Obejero, Adela Green de Casal, Elisa Alvear de Bosch, Ana Mayobre de Green, Guillermina Achával de Pereyra Pinto, Federico Harilaos, Mercedes M. de Necol, Gustavo Pueyrredón.

El precio de las localidades es: 25 $ los palcos y 4 $ las plateas.

* * *

En casa de la familia de la novia será consagrado hoy el enlace de la señorita María J. Queipo con el doctor Ernesto A. Mortara, actuando como padrinos la señora Matilde R. de Mortara y el señor Carlos Zueipo y como testigos el señor Manuel Beresiartu por la novia, y Camilo R. Mortara por el novio.

* * *

Se ha concertado el compromiso matrimonial de la señorita María Luisa Lestón con el señor Juan B. Tisser, habiendo sido ambos muy felicitados.

* * *

Festejando una fecha íntima la Sta. María Teresa Ronquand Martínez ofrecerá mañana un te a un núcleo de sus relaciones.

* * *

Esta tarde será bendecido en casa de la novia el enlace de la señorita Sélida Lambruschini con el doctor Pascual Tettamenti.

Serán padrinos la señora Magdalena N. de Tettamenti y el señor Lorenzo Lambruschini.

Del casamiento civil fueron testigos por parte de la novia los señores Carlos Edward y Antonio Lambruschini y por el novio los doctores Félix M. Boatella y Teodoro Amondarain.

* * *

Despierta mucho interés entre nuestras familias el festival que tendrá lugar el martes próximo en el Parque Japonés a beneficio del Orfelinato del Carmen.

Subscriben las invitaciones que circulan las señoras:

María G. de Wilson-Rae, María Acevedo Ramos de Escobar, Matilde Devoto de Clovine, Ana Daly de González, Manuela R. de Lütscher, Sara de Acevedo Ramos, Azucena Cordero Benítez de Correa, Modesta Medrano de Pareja, Magdalena Beccar de Noël, Luvina Bazán de Herrera, María Sierra de Diez, Pastora Arce de Argerich, María Carreño de Valdes, Filomena Devoto de Devoto, Sara Rivera de Fernández, Adela P. de Rebasa, Rosalina Flores de Videla, María Elena Bazán de Paco, María Pura Pastor de Fernández Díaz, María Elena Campbell Orma de Herschel, Mercedes Pardo.

Señoritas María Luisa Lütscher, Azucena Correa, Irma Ainee Medrano, Haydée Correa, Carmen Costa de Arguibel, Mercedes Fresco, Rosalía Noya Costa, Rosa Fernández Rivera, Jorgelina Argerich, Sara Costa de Arguibel, María Mercedes Etcheverry Bonneo, María Amelia y Hortensia Bazán, Felicitas y Julia Martínez, Sofía y Elena Fernández Rivera, Raquel Martínez, Emma y María Isabel Bacigalupo, María Adela y Sofía Rebasa, Lucrecia Sánchez, Sara Bigand Ricardone, Ana Florencia Bazán, Sara Gil Navarro, Angélica Williams, María Mercedes Lijó Pavía, Rosalva y Emma Rosa Videla Flores, María Elena y Selva Navarro Malbrán, Virginia Henestrosa Raffo, Sara y Ana Julia Goyena, Clorinda y María Carolina Méndez, Rosa Campbell Orma, María Luisa Iribarren Juana y Raquel Rojo, María Angélica y Cristina Leticia Elzaguirre Bayón, Susana Ainée Medrano, Delia Argerich.

* * *

Ha sido muy felicitada por sus numerosas amigas la señorita Bianca Warren Cabral por su formalizado compromiso con el teniente Alejandro Ojeda Bustos.

* * *

En la residencia de la novia, en Olivos, será consagrado hoy a las 21 el enlace de la señorita Delia Julia Toledo con el señor Juan Estrampe, siendo padrinos la señorita Victorina Estrampe y el señor Pedro Toledo.

* * *

El sorteo de la rifa organizada por las damas del taller de la Providencia a beneficio del asilo de Santa Cecilia, se realizará hoy, a las 15.

* * *

El enlace de la señorita Elisa Velarde con el señor Arturo J. Cornejo, que será consagrado el 18 del corriente, dará margen a una reunión social muy atrayente.

* * *

Con motivo de haber sido designado el señor Carlos A. Mugaburu titular de un registro de contratos públicos de la capital, un grupo de amigos le ofrecerán esta noche una comida en la "Rotisserie Petit Salón".

Firman las invitaciones que circulan los señores: Juan José V. Britos, Alberto O. Cler, Alfonso Hourcade, Adolfo G. Britos, Juan Jerónimo Mendiburu, Jacinto E. Real, Erasmo V. Goti, Elbio P. Rossi Montero, Pastor Britos Muñoz, Manuel Dellepiane Rawson, Julio Dellepiane Rawson Roberto Dellepiane Rawson, Nicolás J. Herrera Calvo, José A. Ochoa Ortiz, Emilio Piaggio, Anatolio Acebal, Roberto Bereterbide, Lucio Cherny, Romualdo Sáenz, Claudio de Mateo, Enrique Frogone, Carlos Blanco, Francisco M. Alvarez, Francisco Suárez, Aurelio Galina, Santiago Maidana, José Ma. Reydó, Angel Irisarri, Mario Rodríguez Corti, Félix Passicot, Eduardo C. Alchourron, Herminio V. Bregazzi, Jorge Girado, Lorenzo Garay, Félix Puchulu, Jaime J. Sanfeliú, Rogelio Sanfeliú, Juan J. Alchourron, Raúl Rodríguez Corti.

* * *

En la capilla de la Santa Unión se celebrará el próximo domingo a las 10.30 una misa con canto gregoriano, que es el canto más antiguo y tradicional en la iglesia, distinguiéndose de la música moderna por su melodía piadosa y la naturaleza de su ritmo.

Un monje benedictino dirigirá el coro, el cual está formado por las señoritas: María Magdalena de Ezcurra, Elvira, Mercedes y María Teresa Jacobé, María Carlota Arias Craciela Berro Madero, Mercedes Quiroga, Carmen Irigoyen Iriondo, Aurelia Torino Uriburu, Carmen y Silvia Echagüe, María Teresa González Bustamante, Matilde Inés y María Cristina Carranza Palacio, Lucía Agustina e Isabel Iribarne Lacau, María Josefina Caprile, Celia Cano, Elvira Cruz, Ernestina Nougués Casares, Maruja y Constancia Remagé, María Victoria y Cloe Castro María Mercedes y Carmen Leguinechea Ezcurra, Ethel y Sheila Dowling, Susana Benítez, Mary Arana, María Delia Larralde, Celia Areco, Raquel Sierra, Julieta Gandolfo.

* * *

Se ha formalizado el compromiso matrimonial de la señorita María de Bardesi con el señor Secundino Muñoz.

* * *

Con motivo del estreno del dirigible que saldrá dentro de unos días del hangar de Rivadavia, una comisión de señoras y señoritas están organizando fiestas y reuniones a beneficio de varias instituciones de caridad.

La comisión está formada por las señoras:

Isolina L. de Zorraquín, Magdalena C. de Bullrich, Virginia A. de Blaquier, María Rosa L. de Pirovano, Adela L. de Lavalle Cobo, Sara S. de Frederking, María Carmen S. de Demaría, Sara Becú de Zorraquín, María Eugenia Q. de Uriburu, María Emma G. de Vedoya, Elvira S. de Lezica Alvear, Guillermina B. de Moreno, Lorenza Z. de Ramos Mejía, Teodelina L. de Uriburu, María Eugenia A. de Ibarguren, Celia C. de Gallo, María R. de De Marchi, Belén del Campillo, Angélica Gómez Molina, Susana Blaquier, Elisa y Teodelina Bosch Alvear, Mercedes Dose, Josefina Cantilo, Laura Salar, Ana María Green, Carmen Zuberbühler, Dolores Pacheco, Susana Egusquiza Fynn, Clara Bullrich, Clotilde Bosch, Angélica Urquiza, Marta Rodríguez Alcorta, Elena Alzaga, Elisa y Sofía Belaústegui, Susana de Bary, Susana y Lola Larguía, Carmen y Mercedes Irigoyen Iriondo, Ernestina Bunge, Esther Isabel Pearson, María Teresa Santamarina, María L. Zaldarriaga, Carola Ugarte, Luisa Cantilo, Agustina Marcó Roca, Carmen Velar Irigoyen, Jorgelina Cano, María E. Fernández, Carlota Arias, Elisa del Campillo.

* * *

Esta tarde se realizará en la capilla de San Francisco Javier el enlace de la señorita Paulina Bacchi con el señor José S. J. Cano.

Serán padrinos de la ceremonia religiosa la señorita Consolina Bacchi, hermana de la novia, y el señor Máximo Reyna.

En el acto civil serán testigos por parte de la novia el señor Domingo Pergolini y por parte del novio el señor Pedro Esnaola.

* * *

Será bendecida hoy en la capilla del colegio San José, por la tarde, la boda de la señorita Bertha Cecilia Bordenave con el señor Juan M. Lavigne, siendo padrinos la señora Celina M. de Lavigne y el señor Adrián Bordenave.

Del matrimonio civil serán testigos, por parte de la novia, el señor Eugenio Le Pley, y por la del novio el señor Emilio M. Lavigne.

* * *

Hoy se efectuará en la capilla de las Victorias la boda de la señorita Margarita Torres con el doctor Florencio Etcheverry Boneo, siendo padrinos la señora Mercedes Boneo de Etcheverry y el señor Clodomiro Torres.

Formarán el cortejo nupcial las siguientes parejas:

La novia con su señor padre, Clodomiro Torres; el novio, y la señora Mercedes B. de Etcheverry; Asceción S. de Torres con el doctor Rómulo Etcheverry; Julia E. de Etcheverry Boneo con el doctor Rómulo Etcheverry Boneo; María Elena Torres con Carlos Etcheverry Boneo; María Mercedes Etcheverry con el ingeniero Raúl Salas; María Julia Etcheverry con Gustavo C. Torres, Juana P. de Etcheverry Boneo con el doctor Ricardo Etcheverry Boneo; María Josefina E. B. de Gazzolo con el doctor Juan José Gazzolo; Dora Pombo con Guillermo M. Torres; María Ercilia Silvano Arizabalo con Ricardo F. Torres y Jacinta de Arizabalo Suárez con el doctor José Luis Celasco.

Actuarán como testigos en el matrimonio civil, por parte de la novia, el general Eduardo Munilla y el señor Alberto Pombo, y por la del novio, los doctores Rómulo y Carlos Etcheverry Boneo.

* * *

El 16 del corriente se realizará el enlace de la señorita Angela Giacchino con el doctor Manuel Giovanetti, actuando como padrinos la señora Carolina M. de Giacchino, madre de la novia, y el señor Florencio Giovanetti, padre del novio.

Serán testigos del acto civil el doctor Vicente Morinelli y Alfredo A. Zoppi por parte del novio y el doctor Pedro B. Giacchino y Domingo Castello por parte de la novia.

* * *

Con toda solemnidad se realizará mañana en el Hospital del Tigre la bendición de las salas de enfermos, ceremonia que estará a cargo de monseñor Duprat y en la que actuarán como padrinos la señora Mercedes Unzué de Alvear y el gobernador de la provincia doctor José Camilo Crotto.

Han sido especialmente invitadas numerosas familias de nuestra sociedad, de aquella localidad y pueblos vecinos.

* * *

Mañana domingo, a las 17.30, tendrá lugar en el salón calle Alsina 1744, el concierto de alumnas de la escuela de música que dirige la conocida profesora Carmen Aznar. Tomarán parte las señoritas Delia Franco, María Isabel Remedi, Zulina Mc. Innes, María Esther Busso, Dora Gisell Monasterio, Carmen Rivieri, María Angélica Arce, Alita Arce, María Elisa Molina y Olga Abreu.

La señora Aznar tendrá a su cargo la parte de concierto a dos pianos con los siguientes números: Dueto, Sinding; Sonata, Mozart, Marcha heróica, Saint Saenz; Gran dúo, Moscheles; Rapsodia española, Albéniz También ejecutará la Sra. Aznar, Romanza sin palabras, de la misma y Fantasía impromptu de Chopin.

El programa del concierto no puede ser más interesante.

Han sido invitadas numerosas familias de nuestra buena sociedad.

* * *

Será bendecido hoy, a las 21, en la iglesia de San Ponciano el enlace de la señorita María Angélica Quiroga con el doctor Mariano F. Pascual, actuando como padrinos la señora María D. de Pascual y el doctor Noé Quiroga.

Fueron testigos del acto civil, efectuado ayer, por parte de la novia, los doctores Pedro Quiroga, Julio Olmos Herrera y el señor Samuel Saraví Hardy; por el novio los doctores Teófilo de la Colina y J. J. Hall.

* * *

En su residencia de la calle Parera, el señor Miguel Alfredo Martínez de Hoz y su señora Julia Elena Acevedo ofrecerán esta noche una comida en obsequio del marqués de Amposta, embajador de España.

Han sido invitados los señores: Encargado de negocios de España, señor Dánvila, Miguel Angel Cárcano y su señora Estela Morra, Federico de Alvear y su señora Felisa Ortiz Basualdo, Angel Sánchez Elía y su señora Magdalena Bengolea, Ricardo Lezica Alvear y su señora María Augusta Estrada, Carlos Madero y su señora Sara Unzué, Joaquín de Anchorena y su señora Enriqueta Salas, Otto Bemberg y su señora Sofía Bengolea, señora Josefa Alvear de Errazuriz, Lusi de Salamanca y su señora María Julia Martínez de Hoz, Jorge Santamarina y su señora Elena de Alvear, Julio A. Rosa y su señora María Ester Llavallol, Miguel E. Martínez de Hoz y su señora Celia Zuberbühler y la señorita Adelia Acevedo.

* * *

Como lo habíamos anunciado esta tarde se realiza la entrega de los premios Pro Patria, instituídos para los mejores conscriptos de cuerpo y buques, por la Asociación Nacional de Señoritas.

Auspician este acto la siguiente comisión:

Mercedes Pujato Crespo, Elía Cosi Gallegos, Elía M. Martínez, María M. Moreno, María M. García, Tulia y Haydée Coria Gallegos, Justa, Haydée y María Cristina Campos Urquiza, Zulema Moreno, María Ester Gallegos, Ester Regibaud Althabe, Estela Burgos Pujato, Dorita Rawson Paz, María Julia y Mercedes Dell'a Castellanos, Carmen y Susana Saavedra Sáenz Valiente, Marta Keller Sarmiento, Angélica Villanueva Fontana, Leonor Ford Richard, Jorgelina Argerich, Ana Nievas, Celia y María Ester Pizarro, Aspiración Méndez, Teresa Saa, María Luisa y Fortuna Repetto, Sara de Acevedo Ramos Amelia y María Simonasi Irigoyen, Marta Maldonado, Ofelia Rebaudi Basavilbaso, Sara y Malena Anals María Mercedes, María Elena y Graciela Dalh, Catalina, Ciella y Elena Araia, Juanita Althabe, Juana y Celia Varaona, María Celia Emery, Estela y Louny Rodríguez Fudickar Sara López Carrillo, Hercilia Ricardone, Sarita Bigand, Elisabeth y Selva Howard Saavedra, María Ester Bravo, María Hermosid, Berta Molero García, Adela M. Abella, María Teresa de Oro, Rosa M. González Orejan, Virginia Berutí, Isaura y Dolores Argüello, Sara Alais Saavedra, María Luisa Larguía, Elisa Byrol Krause.

* * *

Es en extremo delicado el estado de la señora María Correa de Dones.

—Mejor la señorita Clemencia de Achával.

—Pasado mañana será sometida a una intervención quirúrgica la señora María Ignacia Haitze de Chavarría.

—Mejorada la señora Adela Lamarca de Lavalle Cobo.

—Guarda cama la señora Susana Echeverría Monasterio de Sundblad.

—Ha sido cometido a una intervención quirúrgica el señor Carlos Tomkinson.

—Guarda cama la señora Carmen Peña de Nazar Anchorena. Su estado como el de su hijito es satisfactorio.

* * *

Han llegado:

De Montevideo, la señora Matilde Platero de Belgrano.

—De Córdoba, la señora Magdalena Bengolea de Sánchez Elía y su hija María Martha.

—De Montevideo, los señores Enrique Real de Azúa, José M. White, Evaristo Echeverry y Mario Real de Azúa.

* * *

Han partido:

—Para Norte América, el señor Tomás P. C. Davis, señora Concepción R. de Navarro, la señorita Amparo Navarro, el señor Jorge Wallace Campbell y otros.

—Para Europa, el señor Eduardo C. Chapmann.

—Para Montevideo, la señora María Aurelia Idiarte Borda de Goyeneche.

—Para Flores, el señor Eduardo Estrada y familia y la señora Julia Estrada de Pizarro.

—Para el Tandil, el señor Carlos Ayerza y familia.

—Para Mar del Plata, el señor Pedro Casado y familia.

—Para Córdoba, la señora Manuela Méndez de Toledo y sus hijos.

La temporada de verano en las Termas de Cacheuta ha principiado bajo excelentes auspicios, la concurrencia de parte del mejor elemento social porteño crece diariamente.

Los muchos atractivos, las excursiones a puntos cercanos e interesantes de la Cordillera, las partidas a tennis y demás diversiones, hacen de las Termas de Cacheuta uno de los puntos de reunión preferidos por la sociedad porteña, y además el hotel ofrece todas las comodidades que el viajero más exigente pudiera pedir.

Comunicaciones telegráficas

Se encuentran interrumpidas las comunicaciones con: Brasil en su sección, Kilómetro 503-612 y El Pintado (Chaco).

Las demás líneas internas e internacionales del Telégrafo de la Nación funcionan normalmente.

A RETRATARSE

A la Sociedad Artística — Carlos Pellegrini 283 — Regalamos retrato y un retrato grande con passepartout en docena de tarjetas. El regalo es valioso. Postales finas $ 6 docena. Retratos a lápiz. Tenemos desde $ 15. Retratos para carnet 4 por 1 $.

14.085 v. Dbre. 11

JOYERIA
La Royal
ESMERALDA 356 — Frente al Odeón
Ofrece el surtido más completo en alhajas de última creación para regalos de fin de año, a precios sumamente ventajosos, que nadie nos compite.

A los suscriptores de la Capital
Rogamos a nuestros subscriptores en la capital, se sirvan comunicarnos a la brevedad posible toda anormalidad que notaren en la recepción del diario, ya sea por demoras en la hora de llegada o por otra causa que causare perjuicio inmediato.
EL ADMINISTRADOR GENERAL.
Noviembre de 1920.

OPORTO Y JEREZ
EN SUS ENVASES ORIGINALES
'SANDEMAN'
UNICOS AGENTES PARA LA REPUBLICA ARGENTINA
Portalis y Cía. Ltda.

AGUA MINERAL NATURAL DE MESA
KRONDORF
UNICOS IMPORTADORES
PAATS & VAN HEUCKELUM
VICTORIA 1302
Buenos Aires
U.T. 1456 618

100.000 sombreros de paja fina a $ 3.95
Se venden en la fábrica
ROSSI
Corrientes 2164

CARNE LIQUIDA
Del Doctor VALDES GARCIA
ES EL MEJOR
Reconstituyente del mundo
25 años de éxito creciente
Su poder nutritivo es insuperable, es el remedio más eficaz para combatir la anemia, debilidad, afecciones nerviosas, males de estómago, etc., para tratar la tisis, para los niños enfermizos y raquíticos y abreviar las convalecencias de todas clases de enfermedades.
ÚNICOS CONCESIONARIOS:
JOSÉ PERETTI & Cía.
RIVADAVIA 1914 — BUENOS AIRES

ALAMBRE OVALADO "GORGON"
DE ACERO DE ALTA RESISTENCIA
ALAMBRE DE PUA "GAUCHADA"
DE ACERO DE ALTA RESISTENCIA
Fabricados por
THE WHITECROSS Co. Ltd.
WARRINGTON - INGLATERRA
Estos alambres son universalmente conceptuados como los mejores que se fabrican por su uniformidad ejemplar, largo trabajo y su insuperabilidad en resistencia y duración. Son hechos únicamente de materiales de la mas alta calidad, científicamente tratados
SOLICITEN NUESTRAS LISTAS DE PRECIOS
AGAR CROSS & Co Ltd
Paseo Colón esq. Venezuela — 600 - Entre Ríos - 624
BUENOS AIRES — ROSARIO
TUCUMAN — BAHIA BLANCA — MENDOZA

MUEBLERIA Y TAPICERIA
PRECIOS EXCEPCIONALES
A. Torre y Cía
CANGALLO 760-776 BUENOS AIRES.
REGALAMOS POR ESTE MES SOLAMENTE, A TODO CMOPRADOR UN ARTISTICO MARMOL

ARTE • TEATROS • CINEMATOGRAFIA

Avenida

EL DEBUT DE ANOCHE

El anuncio de que debutará una compañía de opereta que tenía como "estrella" a la simpática Inés Berutti, llevó anoche a aquel teatro, un numeroso público. Había interés por conocer el nuevo aspecto artístico de la ex cancionista criolla, es decir verla en primera tiple de opereta. Y ese interés era y quedó justificado.

La Berutti fué aplaudidísima. Logró lucirse ampliamente, tanto como protagonista de la opereta "La señorita fortuna", como la revista "El tiempo es oro". Posee la flamante "directora", voz agradable, figura atrayente, y un dominio de la escena completo Tal vez carezca un poquito de esa extrema vivacidad tan indispensable para un género de interpretaciones como las que se presentan en las operetas, pero eso pronto ha de adquirirlo la Berutti, porque la inteligencia suple muchas veces a las cualidades innatas.

Para este debut se anunciaba el estreno de dos obras; una opereta de Lehar "La señorita Fortuna", adaptada por Viergol, y una revista "El tiempo es oro", de Franco Padilla y el maestro Rivero.

Como la opereta se hizo en primer término, de ella nos ocuparemos primero.

"La señorita Fortuna" no convenció del todo al público. Es una opereta con un intrincado asunto que hubiera sido fuertemente interesante de haber sido desarrollado con más "chispa". El primer acto es francamente pesado y ni por casualidad, apunta la nota jocosa, tan principal en obras de esta índole. Un coro bien "afiatado" logra anotarse en este acto los primeros aplausos, que luego renuevan más nutridos en un dúo bastante agradable, la Berutti y el tenor Badie (?).

En el segundo acto, a pesar de que el enriedo cobra su grado máximo de interés, no "llega" al respetable, que sigue esperando que aparezca el genio de Lehar, tan celebrado por sus anteriores operetas famosas.

Pero aparte de un "solo" que canta la Berutti al principio de este acto, de dos dúos aislados y algún corito oportuno para activar la acción lánguida del libreto, nada aparece en "La señorita Firtuna" que justifique el nombre de su autor.

No considerando dos o tres números musicales, la opereta estrenada hubiera sido firmada por un autor o maestro nacional y hubiera sido tratada de mediocre; adjetivo que no dejaremos de aplicarle a pesr de Gelor...

Se lucieron en la interpretación la Berutti, Barragán, y por momentos el señor Badié; que de actor de opereta no le encontramos más que un poquito de voz.

A continuación estrenóse "El tiempo es oro", revista de Franco Padilla y el maestro Moreno.

Creemos que esta obra ha de mantenerse muchas veces en cartel. Une a una vistosidad desacostumbrada, mucha gracia, desparramada en todo su transcurso; posee también números de bastante originalidad como el del aquelarre de las brujas y el diablo; gratas para el oído como el de las "midinettes", vistosísimo como el de la marcha final; y en fin una revista hecha con todas las de la ley. Si peca de algo es de extensión. Pues si como afirman sus autores "el tiempo es oro", no hay derecho para "largarlo" a uno del teatro, a las 2 de la mañana... (un detalle: la revista, empezó a las 12.10).

La música del maestro Moreno, abundante y con varios números francamente bonitos.

En la interpretación se lucieron la Berutti, Barragán, la Plá, Reinado, Ferrer, la Salcedo, etc.

Las chicas del coro, como en la opereta merecieron aplausos.

Los autores se presentaron al final a agradecer los aplausos que fueron prolongados y abundantes.

La última de Vilches

Con la función de esta noche en el Coliseo se despide de nuestro público el brillante conjunto que dirige Ernesto Vilches.

La actuación de esta compañía en nuestros escenarios ha sido en todo momento lucidísima.

El elogio de las principales figuras, así como el de todo el conjunto, ya lo hemos hecho más de una vez, durante todo el transcurso de su profícua "season".

Además, otro detalle digno de anotarse es al de la forma como presenta las obras esta compañía. El vocablo "brillante", tiene el resplandor suficiente como para servir para designar las presentaciones escénicas del elenco de Vilches, que han descolaldo últimamente en "La cena de los cardenales".

¿Que hay que criticar el repertorio? Puede ser. Nosotros no lo haremos; pues si es verdad que las obras de alto teatro hispano han brillado por su ausencia, también es cierto que las versiones, que nos ha ofrecido Vilches han brillado por su interpretación y su presentación escénica, Y váyase lo una por lo otro.

Peor resulta concurrir a un teatro donde malos cómicos la emprenden con las producciones más famosas; porque toda la belleza de éstas desaparece "absorbida" por la invalidez interpretativa de los malos histriones.

Pero terminamos ya, este lugero comentario; sólo agregaremos que Vilches ya tiene lá puerta franca. Ahora va al Brasil, y cuando retorne para volver a actuar entre nosotros ha de triunfar como hasta ahora. No hay por qué dudarlo.

La velada de despedida se hará con la comedia "Súllivas" en su versión "El comediante".

Lírica popular

Anoche las disciplinadas huestes del maestro de Angelis cantaron "Otello" en forma lucidísima. Es otro tiempo para ese elenco y su director.

En la velada hoy sube a escena por primera vez en esta temporada la ópera de Donizetti "La favorita", que tendrá de protagonista a Elvina Rosetti, y como acompañantes a Bocovich, Moreno, Cairo, etc.

El martes próximo, con "Mefistófeles" de Boito se beneficiará el aplaudido bajo Cairo.

Opera

Con público numeroso se sigue haciendo la incipiente temporada veraniega de variedades, en este teatro.

Tanto Raquel Meller, con sus inimitables creaciones tonadilleriles, así como la bailarina Perlowva, los Salton's, Firpo, los Besson, etc., están cosechando cálidos aplausos.

Hoy habrá sección vermouth y dos por la noche.

Hoy en el Apolo

Esta tarde a las 17.15, se llevará a cabo en este teatro, la anunciada función a beneficio de Ismael Pandre, apuntador de la compañía Pagano Ducasse.

Se representará la comedia de Pagano "El Halcón" y tomarán parte también en la velada tan plausible, el impagable Parravicini, que recitará un monólogo y el dúo Gardel Razzano, con números de su festejado repertorio.

—Por la noche se representará otra vez "Mi prima está loca", de Collazo e Insausti.

Del Buenos Aires

Sigue representándose con mucho éxito, el drama policial, estrenado últimamente por el elenco de Rambal, titulado "El fin de la mano negra" Se trata de una de las obras más interesantes de las que lleva dadas ese conjunto, de manera que ese éxito que viene obteniendo, es explicable. Hoy va en vermouth y por la noche

El estreno de hoy

La compañía Rivera-De Rosas estrenará esta noche, como se había anunciado, la pieza en 3 actos de González Castillo y J. Massanti, "La mala reputación" que sus autores clasifican de comedia ilógica.

La autoridad de los autores así como la eficienc a del conjunto que dará a conocer esa producción, son factores de fuerza que han d. influir para que esta noche el Nuevo se vea bien concurrido.

En el reparto de "La mala reputación", figura la Rivera, De Rosas, Casamayor, Monduet, etc.

Comedia

Como era de esperarse, un lleno absoluto se produjo anoche en este teatro, con motivo de realizarse la función en honor de Narciso Ibáñez, el aplaudido primer actor de la compañía Ligero-Sanjuán.

Se puso en escena "El lobo", de Dicenta, que fué bien interpretado, habiéndose destacado el protagonista que lo era el beneficiado.

Abundaron los aplausos, los obsequios y las flores para el "bombre de la noche", es decir para Ibáñez (P.)

Para hoy se anuncia "La ilusión de un canillita" en vermouth y 3.a y "El padrón municipal" y "Guitarras y bandurrias", en las otras dos.

Beneficio en el Victoria

Con el reestreno de la bonita comedia de Garault "La chocolaterita" celebra esta noche en este teatro, su función de honor y beneficio la estimable actriz María Cañete, aplaudida primera actriz y columna principal del elenco que allí viene actuando.

Aún cuando es cierto que el público no ha respondido esta vez en la forma que hubiera sido de desear por diversos motivos que no es el momento de citar, la beneficiada de esta noche, cuenta con bien ganadas simpatías que han de exteriorizarse sin duda esta noche, con motivo de celebrarse su "serata d'onore" que le deseamos muy grata.

Al final tomarán parte "Los Mary Braccos" con sus números de canto y baile.

Género chico nacional

San Martín.—

La pieza de Alejandro Berutti "La mejor doctrina" ha pasdo a ocupar las tres cuartas partes del programa.

En cuanto a la opereta de Escobar y Viergol "Mujed y amante" figura en la sección de las 22.

Nacional.—

Para dar al cartel el interés que requiere en esta época del año en que los calores empiezan a hacer mermar público, los de Arata. Simari, Franco, vienen reprisando diariamente una obrita de éxito para que alterne con las que siguen manteniéndose en los programas.

La que le toca el turno hoy es al sainete de Pacheco "Tangos, tungos y tongos" que va en segunda. En vermouth y tercera "El cabo Gallardo" y en la primera "Nápoli en Buenos Aires".

GALERIA CINEMATOGRÁFICA DE "LA EPOCA"

Harold Lloyd (a) Lucas, el celebra do cómico de las películas bufas que últimamente se presentó a nuestro público en "La casa de los fantasmas" y "El ca cique pelele"

Debut en el Empire

Hoy hará su presentación en el Empire la aplaudida tonadillero Paquita Escribano, que ya tiene recibida anteriormente una sanción muy favorable de nuestro público.

Después de una larga actuación por los países del Pacífico, donde ha realizado una triunfal jira, reaparece ante nosotros la elegante tonadillera, en condiciones de reafirmar el juicio que mereciera hace algú tiempo.

Su actuación en el Empire será breve, pues la Escribano tiene resuelto regresar a España.

La revista española

Liceo—

Aunque las obras que viene haciendo el elenco de Teresa son todas conocidas por haber sido dadas ya cuando actuaba en el Avenida, el público sigue concurriendo abundante. El programa para hoy anuncia "Música celestial" en vermouth y tercera y en las otras dos "El modisto de París" y "El solar de la raza".

Noticias breves

En el teatro de Verano viene actuando la compañía española de zarzuela que encabeza Daniel Garrido y que esta noche pondrá en escena la conocida "Marina" del maestro Arrieta, con un discreto cuadro de intérpretes.

Del interior

En La Plata hizo anoche su presentación, la compañía Membrives-Ibert.

Casaux está realizando una proficua temporada en el teatro de la Comedia de Córdoba.

Anoche debió poner en escena "El movimiento continuo".

Provincia de Córdoba

Ministerio de Obras Públicas e Industrias

OBRAS DE CONSOLIDACION Y AUMENTO DE EMBALSE DEL DIQUE SAN ROQUE.

Licitación

(Obra de primera categoría)

Todos los miércoles encontrará usted los detalles de esta licitación en sección licitaciones Datos en la dirección general de riego, Vélez Sársfield 132. — F. Castellanos Posse, subsecretario de obras públicas e industrias.

v. enero 12.

DOS AMERICANOS

Elaboración especial de Cafés para Familias

Casa Central: Carlos Pellegrini 885

Unión Telef. 381, Juncal

Fábrica: Calle Rivera 111

Unión Telef. 1451, Palermo

BAZAR

IMPORTACION DIRECTA

Estuches - Regalos - Metales

Cubiertos - Lámparas

T. SIMON

El que presenta el mejor surtido en artículos para regalos

CARLOS PELLEGRINI 363

U. T. 6566, Lib. — Buenos Aires

Dr. Avelino P. Ferreira

ABOGADO

Estudio: PARANA 592

Dr. DOMINGO ZINGONI

Médico de la Asistencia Pública

INTERNAS Y SECRETAS.—De 3 a 5 p. m. Sgo. de! Estero 187.

U. T. 4883 Rivadavia

Cinematografía

Los premios de fama y fortuna

ENTRE LAS AGRACIADAS FIGURA UNA DAMITA DE BUENOS AIRES.

Hace algún tiempo en las distintas publicaciones de Brewster apareció un aviso notificando a los lectores que en los días primero y dos de junio una comisión integrada por jueces se reuniría en las oficinas de dichas revistas y fallarían acerca de los agraciados en el concurso de fama y fortuna, que bajo los auspicios de Shadowland The Motion Picture Magazine y Classic se venía celebrando.

En esos días, los salones editoriales se hallaban completamente llenos de preciosas damitas, que aspiraban al premio que les facilitase la oportunidad de abrirse paso en el mundo del teatro mudo. Y como es natural, cada una de las beldades, allí reunidas, como siempre ha acontecido en casos análogos, estaba completamente convencida de que ella era la merecedora del primer premio. Y ¡cuánto no costó convencer a las miles que allí acudieron, que para abrirse paso en el teatro, hace falta poseer algo más que una abundante cabellera rubia y un rostro de Venus!

La comisión abrió la sesión a las 10 de la mañana; pero desde mucho antes, un verdadero enjambre de bellezas femeninas se apoderó de todos los puestos conestionando el salón. Todas venían acompañadas. Las que no traían a sus respectivas mamás, venían con toda la familia, haciendo patente orgullo de parentesco, magnífico de estudiar.

Aquello totalmente parecía un colegio de muchachas, donde todas las maestras se habían muerto o declarado en huelga. Los encargados de escribir la parte literaria de las distintas revistas que publica esta firma, desesperados, abandonaron sus escritorios dejando a los jueces sumidos en mayor tristeza.

De entre los miles que acudieron, sólo cincuenta y una fueron seleccionadas, por considerárseles poseedoras de las cualidades necesarias para el cinema.

A éstas se les dió una tarjeta de presentación para que se presentasen al día siguiente en el estudio de Roslyn, y allí demostrasen en la cámara si sus rostros de ángeles eran propicios para enfocar bien y obtenerse películas de primer orden. Hay que tener en cuenta que no todas las mujeres aunque su belleza sea sorprendente, se prestan para salir bien en las películas.

Al día siguiente llovió y por lo tanto se hizo necesario aplazar el viaje para el domingo. En la mañana de ese día, dos ómnibus cargados de verdaderas mariposas, y sus acompañantes, partieron para Roslyn y allí con la mayor imparcialidad fueron retratadas. Luego de servirles suculento lunch, se les volvió a sus respectivas casas, notificándoseles que debían volver a las oficinas de Shadowland a los diez días de esa fecha para que cada una pudiese por sí misma convencerse de su adaptabilidad al cinema.

Los jueces que formaron el tribunal fueron Mary Pickord, Madame Olga Petrova, Howard Chandler Christy, Thomas Ince, J. Stuart Blackton, Maurice Tourner, Samuel Lumiére, Carl Laemme, Jerse Lasky, David Belasco, Blanches Bates y Eugenio V. Brewter.

La película titulada "La redención del amor", que es donde figurarán las agraciadas de este concurso, está en vísperas de terminarse. El cuadro de honor es el siguiente: Helen Eva Yates, 6517. Florence Boulevard Omocha, Nebraska, que nunca ha tenido experiencia en las tablas. Su belleza admirable, le ha abierto paso y su gracia le traerá grandes éxitos. Vivian Bell, posee ojos bellísimos negros, cabellos dorados y su piel es color rosa. Esta chica es de New York. Thelma Brennan, del No 66. Fort Washington Avenue, ciudad de Nueva York, es una belleza de ojos castaños que ya ha tenido alguna experiencia en las tablas.

Miss Marie F. Barrett de Baltimore es un tipo de belleza griega. Jamás ha tomado parte en el teatro profesional; pero nos dió una exhibición de baile clásicos, que dejó a todos completamente entusiasmados. Parece imposible que una niña que jamas haya tomado lecciones ni figurado en compañía teatral alguna, posea esa agilidad y graciosos movimientos, es casi seguro que ocupe uno de los puestos principales en la película "La redención del amor".

Y por último María Cesteros, preciosa damita de Buenos Aires, que fué agraciada también por los jueces, se le enviará su correspondiente pasaje para que en caso de que los jueces cuando vuelvan a reunir el día último de septiembre, caso que fallen en su favor, pueda venir inmediatamente a incorporarse a la companía e iniciar su carrera artística bajo los auspicios del certamen de Fama y Fortuna que con tanto éxito inició Shadowland.

Las muchachas que definitivamente sean escogidas, pasarán a residir a Roslyn en el Estado de New York, y allí todos sus gastos serán abonados por la Brewster Publication. hasta que termine de imprimir la película.

V. V.

El programa de hoy

GRAN SPLENDID THEATRE. — Santa Fe 1860. — La sala de moda y mas fresca de Buenos Aires, enfriamiento y renovación automática de la atmósfera a cada 25 minutos. — El caso del banquero; Pathe Journal; La señorita con mandil; Totón.

EMPIRE THEATRE. — Corrientes y Maipú. — El triunfo de Venus; Expiación, Eso yo lo arreglo.

CAPITOL THEATRE — Santa Fe 1848. — Salteador de ultramar; Eso yo lo arreglo, El esclavo rico.

PALACE THEATRE — Corrientes 757.— Abajo el alcohol; Totón; La voz interior.

SELECT — Suipacha 482. — Techo abierto. — Salteador de ultramar; Eso yo lo arreglo; El esclavo rico.

SELECT LAVALLE. — Lavalle 921. — Lenguas viperinas; Gente parianchina. A peso la docena; Donde pone el ojo pone la bala; La eterna tentadora.

GENERAL BELGRANO — Cabildo 2165. — Jaque mate; Sufragista a palos; Lo que diga David, El dinero de su esposa.

SMART PALACE. — Corrientes 1279. — Abajo el alcohol; Víctimas del odio; La doncella del 29; La señorita con mandil.

SELECT BUEN ORDEN — Bernardo de Yrigoyen 1521. — Hoy, tarde y noche. El ángel salvador; Ilusión limitada; La señorita Washington, El peón amarillo; El corazón de los bosques.

CRYSTAL PALACE. — Corrientes 1550. — Sonriamos a la vida; La curva de la muerte; Jugar con fuego.

GAUMONT THEATRE. — Rivadavia 1635. — El niño del Colt, En las gradas del trono; La señorita con mandil. Víctimas del odio, Actualidades Tyca número 21 y Carlitos en el teatro.

THE AMERICAN PALACE. — Córdoba y Callao. — J'acusse; El ciclón.

TEATRO PRINCESA. — Suipacha 460. — Hoy, en cine continuado de 11 de la mañana a 24 de la noche: Donde pone el ojo pone la bala; La madrastra de Susana; Film Revista 52; El cazador de leones.

IMPERIAL CINE. — Cangallo 771. — La hija del arrabal; El punto final.

ELECTRIC PALACE. — Lavalle 836. — Más vale maña que fuerza; El peligro de un secreto, La eterna tentadora.

ETOILE PALACE. — Corrientes 2759.— La pura verdad; De entre las sombras; Más vale maña que fuerza; De hombre a hombre.

CINE PRESIDENTE ROCA. — Rivadavia 3753. — La pura verdad; Falsa ambición; El látigo del cosaco; Los monos bañistas.

PETIT SPLENDID — Libertad 976. — Hoy. Variado programa.

CINE MIGNON. — Juramento 2432. — Hoy: Manos limpias.

CINE ELITE — Cabildo 3241 (Belgrano). — Hoy: Suprema dádiva: La heredera fingida; El mayordomo de estancia.

ESMERALDA. — Esmeralda 443 — Hoy, tarde y noche: Exito de Pierrette Florit, Gardel-Razzano y Los Diaff.

PORTEÑO. — Corrientes 486 — Variedades y cine para familias Exito de: Estrella de Valencia: The Panthos, Isabel Fortuni, Los Chivos y Plausf.

MAJESTIC THEATRE. — Todos los días estrenos de biógrafo alternados con números de varietés.

TEATRO SOLEIL. — Corrientes 3150. — Presentación de Luisa Villa Exito del cuadro Ruiz y estrenos cinematográficos

CINE RADIUM No. 6. — Rivadavia 2970. — Hoy, tarde y noche. Variado programa con estrenos.

CINE MODERNO. — Corrientes 980. — Hoy Variado programa con estrenos.

CINE BOLIVAR. — Bolívar 1... — Hoy: Variado programa con estrenos

CINE TEATRO PUEYRREDON. — Rivadavia 3753. — Hoy: Programa ameno con estrenos.

CINE COLON DE FLORES. — Gral. América 66. — El cine de las grandes películas. Programa ameno con estrenos.

CINE TEATRO PARIS. — Rivadavia número 8038 42. (Vélez Sársfield. — Todos los días, variado programa con estrenos.

REAL CINE. — Esmeralda 452. — Hoy: Variado programa con estrenos.

CINE PARK (Plaza Italia. — Variado programa con estrenos.

- BUENOS AIRES -

Compañía de obras de aventuras norteamericanas y de gran espectáculo RAMBAL

Hoy, a las 17.30 y 21.30: El fin de la Mano Negra (Célebres aventuras de Nick Carter)

Platea, tarde $ 2; noche 2.50

PARQUE JAPONES

AVENIDA ALEM Y CALLAO

TEMPORADA DE VERANO

Desde el 6 de noviembre abierto todas las noches y domingos y días festivos también de tarde.

MARTES Y VIERNES NOCHES DE MODA

Fábrica de Caramelos y Bombones

Ventas por mayor y menor, a precios reducidos. Bombones finos, el kilo $ 3.50; caramelos finos, el kilo $ 1.50 y 2.

PRESENTANDO ESTE AVISO SE HARA EL 5 o/o DE DESCUENTO

JOAQUIN BLANCO — BULNES 1777

U. T. 1278 Palermo

Si usted examina la red de estos ferrocarriles, encontrará que puede utilizarlos en todo el territorio de la República.

FERROCARRILES DEL ESTADO

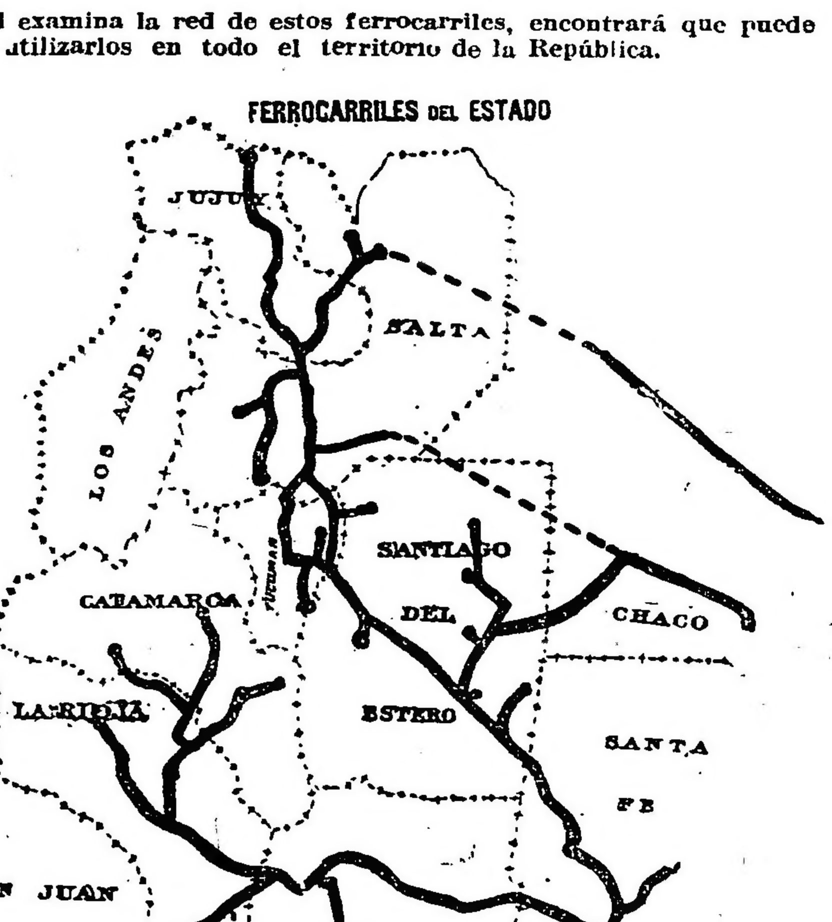

Transporte sus productos por la red de los Ferrocarriles del Estado y habrá contribuído poderosamente al engrandecimiento del país.

Ahora que estamos en la época veraniega, visite las sierras de Córdoba, propicias para el descanso y el turismo.

Servicio de trenes rápidos y diarios desde Buenos Aires y Rosario para Cosquín, La Falda, Valle Hermoso, A. Grande, La Cumbre, San Esteban y Capilla del Monte.

Solicite informes: Jefatura de Tráfico en Santa Fe, Superintendencia de Tráfico en Cruz del Eje, Tucumán, Salta o en la Administración General, Perú 672, Buenos Aires.

DOMINGO FERNANDEZ BESCHTEDT,
Administrador General.

OBESIDAD

...vientre caído, ...ración de estómago. Riñón móvil, y operados en general. Modelos especiales para la reducción de las caderas muy pronunciadas. Es un error comprar una faja desconocida por la razón de que es barata. Adopte el modelo "LEONARD" que reune toda la perfección requerida para obtener el resultado apetecido, pues sólo se confeccionan de medida y para cada caso. Solicite nuestro folleto "LEONARD", que se remite gratis. — LEONARD, 577 Esmeralda 577, Buenos Aires. — Nota: Las señoras son atendidas por especialistas de su sexo.

Almacén y Fiambrería

- - DE - -

VAZQUEZ y ALVAREZ

Comestibles en general: conservas de todas clases; vinos y licores

Precios modicos

REPARTO A DOMICILIO

SAN JUAN 2101 - Bs. Aires

v. 17 dic.

Pour la Noblesse

A 40 cts. REFORMADO

El mejor cigarrillo jamás ofrecido.

FERROCARRIL DEL SUD

Temporada Balnearia

Desde el 1o. de Noviembre de 1920, esta Empresa emitirá boletos especiales de 1a. clase, de ida y vuelta, desde PLAZA CONSTITUCION, TEMPERLEY, y LA PLATA, a las siguientes estaciones, cobrando las tarifas que a continuación se indican:

MAR DEL PLATA	$ 40.— m/n.
MIRAMAR	" 43.— "
NECOCHEA y QUEQUEN	" 45.— "

Estos boletos serán válidos para regresar hasta el día 30 de Abril de 1921.

Para tener derecho a viajar en coche dormitorio o coche Pullman, cada pasajero deberá munirse con el boleto suplementario correspondiente, cuyo precio es de $ 6.70 m/n. cada uno y por cada viaje.

La Administración.

Octubre 25 de 1920.

FABRICA ELECTRICA

Confitas, Bombones y Pastillas

H. Pomarici.

Fábrica: OLAVARRIA 611

Escritorio: OLAVARRIA 615

Coop. Telef. 43, Boca

BUENOS AIRES

MUNSON STEAMSHIP LINE

Avenida de Mayo 560, Bs. Aires

VAPORES de PASAJEROS para NUEVA YORK

PROXIMAS SALIDAS:

"HURON", alrededor diciembre 15 de 1920. Primera, segunda y tercera clase.

"AEOLUS", alrededor 28 diciembre de 1920. Primera segunda y tercera clase.

"MARTHA WASHINGTON", alrededor enero 31 de 1921. Primera y segunda clase.

"HURON", alrededor febrero 17 de 1921. Primera, segunda y tercera clase.

CARRERAS DE CABALLOS

HIPODROMO ARGENTINO

LA REUNION DE MAÑANA

COMENTARIOS Y PRONOSTICOS

Con la base del premio clásico Capital, se realizará mañana en Palermo una atrayente reunión de carreras.

Como dicho clásico será disputado por los mejores caballos y potrillos, actualmente en training, figurando entre estos últimos Gaulois, el ganador del Nacional, ha de resultar una de las pruebas más importantes del año.

Como las demás carreras también serán bien concurridas, no hay duda que acudirá un numeroso público a presenciarlas.

LOS COMPETIDORES DE MAÑANA

Aprontes e informaciones generales

SUS PERFORMANCES

Como hemos hecho costumbre, insertamos a continuación las dos últimas performances de los caballos que se encuentran en el programa de mañana, así como sus ejercicios respectivos, para que los aficionados puedan tener una guía que les sirva de base para la elección del candidato que a su juicio reuna más probabilidades de salir victorioso. Los distintos competidores que figuran en el programa oficial son los siguientes.

PRIMERA CARRERA

Distancia 2000 metros

MALAMBO III — El hijo de Carlos XII en sus dos últimas presentaciones ha tenido la *siguiente figuración*: Ganó con 49 kilos, siendo segundo Ginés 43, tercero Some Day 50, en 2'7" 4|5 los 2000 metros y luego con 49, fué segundo de Scharhiar 52, en 1'51" los 1800 metros.
Con Grassi marcó 42". Puede ganar.

JEAN PIERRE — No placé con 46 kilos de Gentleman 49, en 1'52" 4|5 los 1600 metros y luego con 57 fué no placé de Richmond 57, en 1'33" 2|5 los 1500 metros.
Hizo 1000 metros en 1'2" 1|2. Anda bien.

GENERAL MANSILLA — Con 49 kilos fué no placé de Gentleman 49, en 1'53" 4|5 los 1800 metros y luego con 57 fué no placé de Richmond 57, en 1'33" y 2|5 los 1500 metros.
Puede ganar.

SOME DAY — Ganó con 50 kilos siendo segundo Sangre Real 57, tercero Sinn Fein 52, en 2'6" 1|5 los 2000 metros y luego con 50 fué tercero de Malambo III 49, segundo Ginés 43, en 2'7" 4|5 la misma distancia.
Con Ojeda marcó 49" 1|5. Les gusta.

GOLD POWDER — Fué cuarta con 48 kilos de Querendona 57, Oriflamme 53 y La Tourbie 54, en 1'38" 4|5 los 1600 metros y luego con 49 fué tercera de Criolla Pura 46, siendo segunda Oriflamme 54, en 1'32" los 1500 metros.
Anda regular.

BLACK FOX — Fué cuarto de El Bagual, Oriflamme y Gran Tunante en 1'40" y 3|5 los 1600 metros y luego ganó siendo segundo Grisval, tercera Criolla Pura en 1'6" los 1100 metros.
Acompañó a Gaulois en su apronte.

NEBLI — Fué no placé con 57 kilos de Revoltoso 54, en 2'7" 1|5 los 2000 metros y luego con 50 fué no placé de Bruce Lowe 58, en 2'6" 3|5 la misma distancia.
Anda regular.

USURERO — No placé con 52 kilos de Some Day 50, en 2'6" 1|5 los 2000 metros y luego con 44 fué no placé de Pescadito 50, en 1'39" 4|5 los 1600 metros.
No corre.

SIN SAL — No placé con 55 kilos de Laon 58, en 1'38" 3|5 los 1600 metros y luego fué no placé de Bruce Lowe en 1'53" los 1800 metros.
Reaparece bien.

CRIOLLA PURA — Con 51 kilos fué cuarta de Bruce Lowe 56, Rodaja 54 y La Pellerina 52, en 1'41" 1|5 los 1600 metros y luego ganó con 46 siendo segunda Oriflamme 54, tercera Gold Powder 49, en 1'32" los 1500 metros.
Aprontó como para ganar.

GINES — Fué no placé de Kalfukir en 1'45" 4|5 los 1700 metros y luego con 43 kilos fué segundo de Malambo III 49, en 2'7" 4|5 los 2000 metros.
Anda regular.

ROBLE — Es debutante.
A la par de Diantre marcó 48".

POR DIOS — No placé de Mandatario en 1'48" los 1700 metros y luego fué no placé de Kalfukir en 1'45" 4|5 la misma distancia.
Anda regular.

SEGUNDA CARRERA

Distancia 1700 metros

RIQUEZA — Fué tercera y última de Retahila, siendo segunda La Ligia en 1'40" 3|5 los 1600 metros y luego fué no placé de Prócida en 1'32" 4|5 los 1500 metros.
A la par de Liberal marcó 48" 1|5.

DIAMANTITA — No placé de Radina en 1'6" los 1100 metros y luego fué tercera (en puesta con Chicharrona) de Prócida, siendo segunda Fibra en 1'32" y 4|5 los 1500 metros.
Con Saavedra marcó 44".

ESCOLTA — Fué tercera de Bebita, siendo segunda Gentille en 1'47" los 1700 metros y luego fué no placé de Prócida en 1'32" 4|5 los 1500 metros.
No corre.

FEDORA — Debutó siendo cuarta de Maya, Vistosa y Gentile en 1'34" los 1500 metros y luego fué tercera de Cínica, siendo segunda Samara en 1'34" 3|5 la misma distancia.
Aprontó bien.

MERRY GIRL — Debutó siendo no placé de Jaranista en 1'6" 2|5 los 1100 metros y luego fué cuarta de Guipuzcoana, Gaffeuse y Rosaura, en 1'7" 1|5, la misma distancia.
Marcó 49". Puede ganar.

CHUQUISACA — Es debutante.
Con Pelletier marcó 48".

SUSSY — No placé de Heligoland en 1'42" los 1600 metros y luego fué cuarta y última de Gentile, Prisca y Gaffeuse en 1'57" los 1800 metros.
No corre.

TERCERA CARRERA

Distancia 1600 metros

PARTAGAS — Fué cuarto de Garrotín, Kinkoró y Royal Carrot en 1'32" 4|5 los 1500 metros y luego fué no placé de Serrano en 1'7" 3|5 los 1100 metros.
Con P. Alvarez y a la par de Rosaura, marcó 41".

SONAMBULO ex TANDILERO — Fué cuarto de Su Señoría, Zahen y Lenun, en 1'33" los 1500 metros y luego fué tercero de Desenvuelto, segundo Panam en 2'5" 4|5 los 2000 metros.
Con Pelletier apareada a Rama Caída hizo 800 metros en 48" 1|5. Puede ganar.

LIBERAL II — Debutó siendo no placé de Esquilo, en 1'49" los 1700 metros y luego fué no placé de Diantre en 59" 4|5 los 1000 metros.
Con Lema y a la par de Riqueza, marcó 48" 1|5.

ESTOPIN — Fué cuarto de Desenvuelto, Panam y Sonámbulo en 2'5" 4|5 los 2000 metros y luego fué no placé de Flume en 1'45" 3|5 los 1700 metros.
No corre.

CARABINIER — Debutó siendo no placé de Boy Scout en 1'39" los 1600 metros y luego fué no placé de Su Señoría en 1'33" los 1500 metros.
Aprontó bien.

MONTGOMERY — Debutó siendo tercero de Huracán, segundo Vuhugit en 1'46" 3|5 los 1700 metros y luego fué cuarto de Nivel, Sin dejar rastro y Chimborazo en 1'38" y 4|5 los 1600 metros.
Con el peón y a la par de Cigale marcó 41".

MI RESTO — Fué cuarto de Boy Scout, Bravío y Festivo en 1'39" los 1600 metros y luego fué segundo de Flume en 1'45" y 3|5 los 1700 metros.
Anda muy bien.

TABOBA — Es debutante.
Con Lema marcó 50". Puede ganar.

FILUCHO — Es debutante.
Anda bien.

POMAR — No placé de Loó en 59" 3|5 los 1000 metros y luego fué no placé de Flume en 1'45" 3|5 los 1700 metros.
Aprontó regular.

BRAVIO — Fué segundo de Boy Scout en 1'39" los 1600 metros y luego fué no placé de Desenvuelto en 2'5" 4|5 los 2000 metros.
A la par de Prodigioso marcó 47".

CHESTER — Fué cuarto de Juicioso, Debenture y Vuhugit en 1'33" 4|5 los 1500 metros y luego fué no placé de Diantre en 59" 4|5 los 1000 metros.
Hizo 700 metros en 41" 1|5.

EMEVAL — Corrió una vez siendo tercero de Infiesto, segundo Triplepatte en 1'1" 1|5 los 1000 metros.
Con J. Fernández marcó 1'1". Puede ganar.

ROUSSELIERE — Es debutante.
Con Ardouin y a la par de Jacinta, marcó 47" 1|5.

ZAMPAPALO — Corrió una vez siendo no placé de Leteo en 1'31" 3|5 los 1500 metros.
Con S. Ruiz aprontó bien.

DIESTRO — Es debutante.
A la par de Roble marcó 48".

LIP LABOR — No placé de Winged en 1'12" 2|5 los 1200 metros y luego fué no placé de Diantre en 59" 4|5 los 1000 metros.
Anda regular.

DESALOJO — Corrió una vez siendo no placé de Indeciso en 1'33" 1|5 los 1500 metros.
Con Pelletier marcó 47".

DON EMILIANO — Corrió una vez siendo no placé de Esquilo en 1'49" los 1700 metros.
Anda mucho. Es el golpe.

FURLATAL — Fué cuarto de Red Wolf, Toscanini y Kinkoró en 1'14" 2|5 los 1200 metros y luego fué segundo de Tesón en 1'33" 3|5 los 1500 metros.
Anda regular.

PREFACIO — Debutó siendo no placé de Delfín II en 1'6" 4|5 los 1100 metros y luego fué no placé de Desenvuelto en 2'5" 4|5 los 2000 metros.
Anda regular.

GLOBERO — Debutó siendo no placé de Winged en 1'13" 2|5 los 1200 metros y luego fué no placé de Diantre en 59" 4|5 los 1000 metros.
Con G. di Palma marcó 41" 1|5.

LANCE GRANDE — Es debutante.
Con el peón marcó 44".

CUARTA CARRERA

Distancia 1500 metros

ROSAURA — Fué segunda de Supremacía en 1'35" 3|5 los 1500 metros y luego ganó, siendo segunda Chicharrona, tercera Fibra en 1'44 1|5 los 1700 metros.
A la par de Partagás marcó 41".

RAMA CAIDA — Fué no placé de La Carabela en 1' 1|5 los 1000 metros y luego fué no placé de Codeína en 1'34" los 1500 metros.
A la par de Sonámbulo marcó 48" 1|5.

LA XII — Fué segunda de Codeína en 1'34" los 1500 metros y luego con 54 kilos fué no placé de Babá 57 en 1'52" 1|5 los 1800 metros.
Con el peón marcó 42" 1|5. Puede ganar.

RADINA — Fué segunda de Luminosa en 1'39" 4|5 los 1600 metros y luego con 55 kilos fué no placé de Morgaanta 57 en 1'7" los 1100 metros.
Hizo 800 metros en 48".

PETITE CHOUETTE — Ganó, segunda Radina, tercera Bald Rayada en 1'1" 4|5 los 1000 metros y luego fué no placé de Sister Fly en 1'34" los 1500 metros.
Anda regular.

PRETTY LASSIE — Fué tercera de Codeína, siendo segunda La XII en 1'34" los 1500 metros y luego con 54 kilos fué no placé de Babá 57 en 1'52" 1|5 los 1800 metros.
A la par de Cruz de Malta, marcó 34" 1|5.

CRUZ DE MALTA — Corrió una vez y ganó, segunda Chicharrona, tercera Lhassa en 1'13" 3|5 los 1200 metros.
No corre.

OFENSA — Ganó siendo segunda Frestia, tercera Siempreviva en 1'33" 4|5 los 1500 metros y luego con 53 kilos fué no placé de Babá 57 en 1'52" 1|5 los 1800 metros.
Pelletier marcó 49" 1|5.

PUNTA CHICA — Debutó siendo tercera y última de Castañera, segunda Riqueza en 1'40" 1|5 los 1600 metros y luego ganó, segunda Vía Libra, tercera Gaffeuse, en 1'6" 4|5 los 1100 metros.
Puede ganar.

REVE DORE — Con 51 kilos fué segunda de Morganta 57 en 1'7" los 1100 metros y luego con 52 fué cuarta de Babá 57, Bebita 54 y Sister Fly 57 en 1'52" y 1|5 los 1800 metros.
Tiene buena carrera.

GUIPUZCOANA — Debutó siendo no placé de Ofensa en 1'33" 4|5 los 1500 metros y luego ganó, segunda Gaffeuse, tercera Rosaura en 1'7" 1|5 los 1100 metros.
Con Arcuri marcó 48".

LA IBERIA — No placé con 54 kilos de Morganta 57 en 1'7" los 1100 metros y luego fué no placé de Codeína en 1'34" los 1500 metros.
Anda regular.

LA LIGIA — Fué no placé de Codeína en 1'34" los 1500 metros y luego con 54 kilos fué no placé de Babá 57 en 1'52" 1|5 los 1800 metros.
Puede correr bien.

SUPREMACIA — Ganó siendo segunda Rosaura, tercera Gentile en 1'35" 3|5 los 1500 metros y luego fué no placé de Codeína en 1'34" la misma distancia.
Con J. Fernández marcó 43" 3|5.

SIENA — No placé con 54 kilos de Carta Blanca 57 en 2'6" los 2000 metros y luego fué no placé de Codeína en 1'34" los 1500 metros.
Anda regular.

CINICA — Fué no placé con 54 kilos de Morganta 57 en 1'7" los 1100 metros y luego fué no placé de Codeína en 1'34" los 1500 metros.
Puede correr bien.

NINGUNA — No placé con 54 kilos de Carta Blanca 57 en 2'6" los 2000 metros y luego fué no placé de Codeína en 1'34" los 1500 metros.
Anda regular.

CORDIALE — Con 54 kilos fué cuarta de Luminosa 57, Radina 57 y Codeína 57 en 1'39" 4|5 los 1600 metros y luego fué no placé de Codeína en 1'34" los 1500 metros.
Puede ganar.

HELIGOLAND — No placé con 54 kilos de Morganta 57 en 1'7" los 1100 metros y luego fué no placé de Codeína en 1'34" los 1500 metros.
Anda bien.

QUINTA CARRERA

Distancia 2500 metros

ZIG ZAG — Ganó con 56 kilos el clásico Noviembre, siendo segunda Moselle 48, tercero Miguelito 48 en 1'51" 2|5 los 1800 metros y luego con 60 fué segundo y último en el Palermo de Moloch 60 en 1'37" y 1|5 los 1600 metros.
Puede correr bien.

HERMANN GOOS — Fué no placé con 52 kilos en el clásico Carlos Pellegrini ganado por Palos pavos 52 en 3'9" 2|5 los 3000 metros y luego fué segundo en el Buenos Aires de Quo Vadis? en 3'12" 3|5 la misma distancia.
Les gusta.

CRISIS — Ganó con 50 kilos, siendo segundo Malandrín 49, tercero Mac Adam II 47 en 3'15" 3|5 los 3000 metros y luego con 54 fué no placé de Prairial 43 en 2'36" 4|5 los 2500 metros.
No corre.

GAULOIS — Ganó, segundo Tucapel, tercero Chimborazo en 1'45" los 1700 metros y luego ganó el Gran Premio Nacional, segundo Hermann Goos, tercero Calderón, en 2'37" 3|5 los 2500 metros.
Reaparece bien preparado.

MOLOCH — Ganó con 62 kilos el Gran Premio de Honor, siendo segundo Tiny 60, tercero Bruce Lowe 60 en 3'45" 2|5 los 3500 metros y luego con 60 ganó en Palermo, segundo y último Zig Zag 60 en 1'37" 1|5 los 1600 metros.
Es gran candidato.

WINGED — Ganó siendo segundo Port Flip, tercero Delfín II en 1'31" 2|5 los 1500 metros y luego fué segundo en el clásico Pedro Chapar ganado por Ziem en 2'4" y 4|5 los 2000 metros.
No corre.

PRETAL — Ganó el clásico Eliseo Ramírez, siendo segundo Quirno Costa, tercero y último Diamond Red en 1'33" 2|5 los 1500 metros y luego fué tercero en el José B. Zubiaurre ganado por Lepanto, siendo segundo Tangage en 1'39" los 1600 metros.
No corre.

THALASSA — Fué segunda en el clásico Chile ganado por Democracia en 2'41" los 2500 metros y luego con 44 kilos fué segunda en el Comparación, de Buen Ojo 49 en 2'18" 4|5 los 2200 metros.
Anda regular.

BUEN OJO — Con 46 kilos fué tercero en el Carlos Pellegrini ganado por Palos pavos 52, siendo segundo Quo Vadis? 12, en 3'9" 2|5 los 3000 metros y luego ganó con 59 el Comparación, segunda Thalassa 49 tercero Ziem 51, en 2'18" 4|5 los 2200 metros.
Puede correr bien.

SEXTA CARRERA

Distancia 1100 metros

MASCOTON — Con 57 kilos fué cuarto y último en la que hicieron puesta El Veronés 54 y Quo Vadis? 54, siendo tercera Babá 52 en 1'39" 3|5 los 1600 metros y luego fué no placé en el clásico Necochea ganado por Astuto en 1'39" la misma distancia.
Con Berro marcó 35" 3|5. Puede ganar.

GIRASOL — No placé con 57 kilos de Pecari 57 en 2'6" los 2000 metros y luego con 52 fué no placé en el clásico Saturnino J. Unzué, ganado por Quirno Costa 54 en 2'4" 4|5 la misma distancia.
Anda bien.

IMPULSIVO — No placé con 54 kilos de General Smith 54, en 1'39" 1|2 los 1600 metros y luego con 54 fué tercero de Desenvuelto 54, siendo segundo Grey Spot 54, en 2'4" 4|5 los 2000 metros.
Es serio enemigo.

LEGULEYO — Fué tercero y último de Democracia, segundo Turundel en 1'9" y 3|5 los 1100 metros y luego fué no placé de Tesón en 1'45" 3|5 los 1700 metros.
Anda regular.

NIVEL — Ganó, segundo Sin dejar Rastro, tercero Chimborazo en 1'38" 4|5 los 1600 metros y luego fué no placé en el Gran Premio Nacional, de Gaulois, en 2'37" y 3|5 los 2500 metros.
Con J. Fernández marcó 35".

DEBENTURE — Con 51 kilos fué no placé de Norton 54, en 1'53" 1|5 los 1800 metros y luego fué no placé de Tesón en 1'45" 3|5 los 1700 metros.
Con Berazategui marcó 34". Es serio enemigo.

TIFON — No placé de Patitieso en 1'39" 1|5 los 1600 metros y luego fué no placé de Tell-El-Kebir en 1'6" 1|2 los 1100 metros.
Con Ardouin marcó 31" 4|5.

JOCOLI — Fué cuarto en el clásico Guillermo Kemmis de Calderón, Pretal y Leoufucó en 59, los 1000 metros y luego fué segundo de Leoufucó en 1'7" los 1100 metros.
Con Casino marcó 36". Puede ganar.

RED WOLF — Con 54 kilos fué no placé de Quo Vadis? 55 en 1'33" 4|5 los 1500 metros y luego con 54 fué no placé de Norton 51, en 1'32" 2|5 la misma distancia.
Con Arcuri marcó 35" 3|5.

JUICIOSO — Fué no placé de Huracán en 1'39" los 1600 metros y luego con 54 kilos fué no placé de Narcótico 57, en 2'5" 3|5 los 2000 metros.
Anda bien.

DIANTRE — Corrió una vez y ganó, segundo Flume, tercero Endurance en 59" 4|5 los 1000 metros.
Tiene buena carrera.

DEMPSEY ex INDECISO — Fué tercero y último de Romántico siendo segundo Turundel en 1'51" 3|5 los 1800 metros y luego con 54 kilos fué cuarto de Pecari 57, Prairial 54 y Leufucó 55 en 2'6" los 2000 metros.
Con J. Fernández marcó 34" 1|2.

SEPTIMA CARRERA

Distancia 1600 metros

ROYAL ADMIRAL — Con 57 kilos fué tercero de Riga 41, siendo segundo Riquet 50, en 1'37" 4|5 los 1600 metros y luego con 59 fué segundo de Atención 48, en 1'37" 4|5 la misma distancia.
Puede ganar.

CHAROL — Fué cuarto con 53 kilos de Riga 41, Riquet 50 y Royal Admiral 57, en 1'37" 4|5 los 1600 metros y luego con 52, fué cuarto de Atención 48, Royal Admiral 59 y Esdepaja 51, en 1'37" 4|5 la misma distancia.
No corre.

PRETAL — Ver la quinta carrera.
No corre.

DESTERRO — Ganó con 43 kilos siendo segundo Leoufucó 44 tercero Rosal I. 55, en 1'39" los 1600 metros y luego con 51, fué no placé de Atención 48, en 1'37" y 4|5 la misma distancia.
Trabajó suave.

MIGUELITO — Con 48 kilos fué tercero en el clásico Noviembre, ganado por Zig Zag 56, segunda Moselle 48, en 1'51" 2|5 los 1800 metros y luego con 52 fué no placé de La Tourbie 43, en 2'18" 3|5 los 2200 metros.
Anda bien.

MOSELLE — Fué segunda con 48 kilos en el clásico Noviembre, ganado por Zig Zag 56, en 1'51" 2|5 los 1800 metros y luego con 53, fué no placé de Atención 48, en 1'37" 4|5 los 1600 metros.
No corre.

RIGA — Con 45 kilos fué segunda de Marchioness II 51, en 1'33" los 1500 metros y luego con 41 ganó, segundo Riquet 50 tercero Royal Admiral 57 en 1'37" 4|5 los 1600 metros.
Con di Biazzi marcó 49". Es candidato.

RIQUET — Con 50 kilos fué cuarto de Farman 45, Riga 41 y Leoufucó 43, en 1'38" los 1600 metros y luego con 50 fué segundo de Riga 42, en 1'37" 4|5 la misma distancia.
Con Acosta marcó 41" 1|5. Puede ganar.

CHACOTON — No placé con 5[illegible] kilos de Desterro 43, en 1'39" los 1600 metros y luego con 50 fué no placé de Atención 48, en 1'37" 4|5 la misma distancia.
Anda regular.

FARMAN — Ganó con 45 kilos siendo segunda Riga 41, tercero Leoufucó 43, en 1'38" los 1600 metros y luego con 48 fué no placé de Riga 41" en 1'37" 4|5, la misma distancia.
Con Ojeda marcó 48".

BALAZOTE — No placé de Tell-El-Kebir en 1'6" 1|2 los 1100 metros y luego con 46 kilos fué segundo de La Tourbie 43, en 2'18" 3|5 los 2200 metros.
Puede correr bien.

CARMUCHITA — Fué tercera en el clásico Pedro Chapar ganado por Ziem siendo segundo Winged en 2'4" 4|5 los 2000 metros y luego con 46 kilos fué no placé en el General Las Heras de Quintilla 53, en 2'3" 3|5 la misma distancia.
No corre.

OCTAVA CARRERA

Distancia 2800 metros

GENERAL CAPDEVILA — Con 62 kilos fué cuarto de Elástico 51, Alcanfor II 57 y Jacinta 54, en 2'37" 2|5 los 2500 metros y luego con 62, fué no placé de Malandrín 46, en 2'58" los 2800 metros.
Va algo pesado.

TINGEL — Fué segundo con 50 kilos en el clásico Octubre, ganado por General Brusiloff 60 en 3'9" 1|5 los 3000 metros y luego con 57 fué segundo de Suri 54 en 2'17" 1|2 los 2200 metros.
No corre.

TOURS — No placé con 50 kilos en el clásico Octubre ganado por General Brusiloff 60, en 3'9" 1|5 los 3000 metros y luego con 57, fué no placé de Desterro 43, en 1'39" los 1600 metros.
Aprontó regular.

SATANAS — Con 54 kilos fué cuarto y último de Colinette 55, Vuhugit 54 y Tesón 54, en 2'7" 2|5 los 2000 metros y luego con 57, fué no placé de Narcótico 57, en 2'5" 3|5 la misma distancia.
Reaparece bien.

ELASTICO — Fué tercero con 52 kilos de Malandrín 46 siendo segunda Monedilla 41, en 2'58" los 2800 metros y luego con 53 fué no placé de Prairial 43, en 2'36" 4|5 los 2500 metros.
Con Acosta marcó 1' 1|5. Puede ganar.

CASTELAR — No placé con 55 kilos de Mac Adam II 47, en 2'40" 1|5 los 2500 metros y luego con 53 fué no placé de Prairial 43, en 2'36" 4|5 la misma distancia.
No corre.

GALAN — Ganó con 52 kilos, siendo segundo De Luca 51, tercero y último Yupanqui 54 en 1'53" 4|5 los 1800 metros y luego con 50 fué no placé de Prairial 46 en 2'36" 4|5 los 2500 metros.
Con Lema marcó 50".

MALANDRIN — Con 49 kilos fué segundo de Crisis 50 en 3'15" 3|5 los 3000 metros y luego con 51 fué no placé de Prairial 43, en 2'36" 4|5 los 2500 metros.
A la par de Suri marcó 49" 4|5. Puede correr bien.

MAC ADAM II — No placé con 45 kilos de La Tourbie 43 en 2'18" 4|5 los 2200 metros y luego con 49 fué cuarto de Prairial 43, Gallipoli 53 y Story 42 en 2'36" y 4|5 los 2500 metros.
No corre.

PRAIRIAL — Ganó con 54 kilos, siendo segundo Grey Spot 54, tercero Huya 54 en 2'5" 1|5 los 2000 metros y luego ganó con 43, segundo Gallipoli 53, tercero Story 42 en 2'36" 4|5 los 2500 metros.
Es formidable enemigo.

STORY — Con 42 kilos fué cuarto de Crisis 50, Malandrín 49 y Mac Adam II 47 en 3'15" 3|5 los 3000 metros y luego con 42 fué tercero de Prairial 43, segundo Gallipoli 53 en 2'36" 4|5 los 2500 metros.
Con di Biazzi marcó 1' 2|5. Puede correr.

GUILBERT — Fué tercero con 43 kilos de Suri 54, siendo segundo Tingel 57 en 2'17" 1|2 los 2200 metros y luego con 41 fué tercero de La Tourbie 43, segundo Balazote 46 en 2'18" 3|5 la misma distancia.
Es un buen dirfiendo.

En el Premio Capital

Es acaso más interesante que la carrera internacional, el clásico enunciado para mañana en el que van a intervenir Gaulois y Moloch, que precisamente no pudieron tomar parte en aquella prueba, por contratiempos sufridos a últimos momentos.

En detalle, será como puede verse a continuación interesantísimo el encuentro de los competidores que pasamos a mencionar:

Zig Zag.—

El hijo de Val d'Or ha defeccionado en su reciente match con Moloch y si bien unos atribuyen ese fracaso a falta de calidad, otros piensan que no ha hecho su carrera.

El entraineur Jáen espera una espléndida performance de su pupilo.

Dirigido por el jockey Arcuri hizo 1000 metros en 1' 1|5.

Hermann Goos—

Es uno de los representantes de esta generación que más ha sido discutido, pero que a pesar de ello, merece gran concepto y nos inspira a nosotros confianza ilimitada.

La actuación del hijo de Enérgica no puede ser más brillante y en cualquier oportunidad puede demostrar que tiene condiciones para medirse con los mejores caballos de Palermo.

Hizo su ejercicio en buen estilo.

Gaulois.—

No es presentado en público desde el gran Premio Nacional, en cuya carrera se reveló un gran caballo con las condiciones de un verdadero crack.

El contratiempo que lo tuvo alejado de las pistas, ha venido ha impedir que confirmara esa gran carrera y su caballeriza se ve precisada a presentarlo en esta oportunidad, acaso sin tener a su pupilo en la plenitud de sus fuerzas. Sin embargo su jockey-entraineur confía que el medio hermano de Fair-Play va a poder consagrarse definitivamente.

Dirigido por Cardoso hechó por delante a Glack Fox a quien consiguió dominar en 46" 3|5.

Moloch.—

Tendrá a su vez una vez más la representación del stud Iceache y demas está decir que lo hará con rotundo éxito, ya que termina de demostrar que está en el apogeo de sus formas.

Como de costumbre se discute sus condiciones para ir a la distancia, pero después de haberlo visto triunfar en la Copa de Oro, ya no es conveniente tratar ese punto.

Thalassa.—

No tiene dentro de la lógica, mayor chance la hija de Your Majesty pero como su ecurie ha resuelto su presencia, seguramente que ha de ser en la esperanza de verla lucir con una discreta perfomance.

Hizo 700 metros en buen estilo.

Buen Ojo. —

Colocado de nuevo en condiciones de poder confirmar su buena actuación de cuando producto, Buen Ojo tiene algunos partidarios que lo consideran con cierta chance, después de ver en la forma olgada en que se impuso al obtener su victoria en el Clásico Comparación.

Dirigido por Torterolo cubrió mil metros en 1'.

LAS SUBVENCIONES A LOS HIPODROMOS ACOGIDOS

En la sesión celebrada por la comisión de carreras anteanoche, fueron tomadas en consideración, los pedidos de los hipódromos acogidos, hechos a nuestra primera institución.

Estos en general han tenido buena acogida, habiéndose destinado una suma apreciable para los hipódromos de La Plata y Rosario que son los de mayor importancia.

Es casi seguro que la comisión directiva ha de confirmar esa resolución. Tenemos conocimiento que la comisión de carreras (nos vamos a referir al Hipódromo de La Plata), ha tomado en consideración algunas indicaciones que hiciéramos no ha mucho tiempo, solicitando de esa institución que las sumas otorgadas por el Jockey Club sean destinadas para aumentar los premios que ellos ya habituaban a dar. Al mismo tiempo ha de procurarse que los puestos de placé sean remunerados mejor que hasta el presente y que se instituyan premios para los terceros.

Se les ha escapado al Jockey Club seguramente tener en cuenta que en los dividendos de ese hipódromo provincial no se abonan los picos de centavos, poco serio para un hipódromo que goza del apoyo de nuestra primera institución hípica.

Estas resoluciones han de ser tomadas con beneplácito por nuestras caballerizas en general.

SUBVENCIONES A LOS HIPODROMOS EXTRANJEROS

En una de las últimas sesiones de la comisión de carreras se ha resuelto que las subvenciones destinadas a los hipódromo sextranjeros, sean otorgadas todas en igualdad de condiciones o sea destinado a cada uno de ellos igual suma.

Esta modificación nos parece muy acertada porque así Chile, Perú, Brasil, etc., han de ver que nuestra institución al hacer esas donaciones no la guía otro fin, que el mantener en igualdad de condiciones las relaciones que existen.

GENERAL FRENCH - CARICATO

Andan mucho

Estos dos pupilos del entraineur Rufino Coll vienen conduciéndose como de costumbre, admirablemente en sus aprontes, y en la primera oportunidad que se les presente para ser presentados, han de agregar otra victoria a las numerosas ya obtenidas por ambos.

Con las montas de D. Torterolo y S. U. Morales, respectivamente, recorrieron esta mañana 700 metros en 41" 2|5.

PRETAL

Será embarcado el martes

El hijo de Pippermint, mañana no cumplirá su compromiso. Su ecurie piensa enviarlo a la vecina orilla para donde será embarcado la semana próxima, posiblemente, el martes.

CILLEVAL

Está muy lindo

El hijo de Val d'Or, que ya no pertenece más al stud Indécis, está hermosísimo, y su ecurie lo viene preparando especialmente para que pueda reaparecer en enero, luciendo sus nuevos colores.

Conducido por el jockey S. Ruíz, fué aprontado esta mañana en 1000 metros, desempeñándose bien.

COROT

Parece haber sanado radicalmente

El representante del stud Los Yuyos que es uno de los mejores hijos de Craganour, parece que ha sanado radicalmente, y si consigue recuperar su estado será a no dudarlo un elemento de valía que se incorporará el año próximo a los principales clásicos de aquella temporada.

El jockey R. V. Lanatti lo ejercitó en 800 metros, marcando 50" a voluntad.

FESTIVO

Ha tenido un buen reposo

Este hijo de As de Espadas que ha tenido un breve reposo, no ha de tardar en obtener su primera victoria, pues viene conduciéndose bien en sus ejercicios.

Dirigido por el jockey Altamirano la cubrió esta mañana 800 metros en 50" 3|5.

BABA

Es un elemento de porvenir

La hija de Old Man que al hacer su rentrée el domingo pasado, obtuvo una hermosa victoria, ha de ser un elemento de porvenir, que ha de aportar muchos triunfos a su caballeriza.

Con la monta del jockey Boreano aprontó suave en 1000 metros en 1'3" 4|5.

GRAN COLECTA

Está lista para reaparecer

El descanso que se la ha dado a esta hija de Old Man le ha sentado admirablemente, pues en sus últimos

MONTAS Y COMPETIDORES

PREMIO ENERGICA
Primera carrera — 2000 metros
A las 13 y 30

Malambo	4|59	A. Grassi
J. Pierre	3|56	T. N. Fer'dez
G. Mansilla	4|56	J. di Tomasi
Some Day	4|56	M. Ojeda
G. Powder	4|55	E. Ordaña
Black Fox	4|55	[illegible] Fer'dez
Nebli	[illegible]|54	X. X.
Usurero	4|54	no corre
Sin Sal	4|54	M. Lema
C. Pura	4|53	G. Ardouin
Ginés	4|51	M. di Biasse
Roble	4|50	D. Englander
Por Dios	4|50	A. Tedeschi

PREMIO YRIGOYEN
Segunda carrera — 1700 metros
A las 14

Riqueza	3|56	M. Acosta
Diamantita	3|56	E. Saavedra
Escolta	3|56	no corre
Fedora	3|56	J. di Tomasi
Merry Girl	3|56	T. N. Fer'dez
Chuquisaca	3|56	R. Pelletier
Sussy	3|56	no corre

PREMIO PICACERO
Tercera carrera — 1600 metros
A las 14 y 30

Patargás	3|56	A. Verduri
Sonámbulo	3|56	G. Benvenutti
Liberal	3|56	M. Acosta
Estopín	3|56	no corre
Carabinier	3|56	J. di Tomasi
Montgomery	3|56	D. Torterolo
Mi Resto	3|56	N. Bera'gui
Tabobá	3|56	M. Lema
Filucho	3|56	M. Alta da
Pomar	3|56	J. Fastias
Bravío	3|56	A. Grassi
Chester	3|56	E. Amu'gui
Emeval	3|56	X. X.
Rousselière	3|56	[illegible]. Ardouin
Zampapalo	3|56	S. Ruiz
Diestro	3|56	D. Englander
Lip Labor	3|56	X. X.
Desalojo	3|56	R. Pelletier
D. Emiliano	3|56	J. Fernández
Furlatal	3|56	E. Can sa
Prefacio	3|56	E. Montero
Globero	3|56	G. di Palma
L. Grande	3|56	R. V. Lanatti

PREMIO CAMPANAZO
Cuarta carrera — 1500 metros
A las 15

Rosaura	3|56	P. Alvarez
R. Caída	3|56	R. Pelletier
La XII	3|56	M. Ojeda
Radina	3|56	G. Ardouin
P. Chouette	3|56	E. Amu'gui
P. Lassie	3|56	D. Torterolo
C. Malta	3|56	no corre
Ofensa	3|56	M. Lema
P. Chica	3|56	[illegible]
R. Doré	3|56	G. Greme
Guipuzcoana	[illegible]	Arcuri
La Iberia	[illegible]	X. X.
La Ligia	[illegible]	T. N. Fer'dez
Supremacía	[illegible]	[illegible] Fer'dez
Siena	[illegible]	[illegible]
Cínica	[illegible]	[illegible]
Ninguna	[illegible]	[illegible]
Cordiale	[illegible]	[illegible]
Heligoland	[illegible]	[illegible]

PREMIO CAPITAL
Quinta carrera — 2500 metros
A las 15 y 30

Zig Zag	[illegible]	[illegible] Arcuri
H. Goos	[illegible]	[illegible]
Crisis	[illegible]	no corre
Gaulois	3|62	L. Cardoso
Moloch	6|61	T. N. Fer'dez
Winged	3|62	no corre
Pretal	3|62	no corre
Thalassa	3|60	A. Grassi
Buen Ojo	4|60	D. Torterolo

PREMIO BOTAFOGO
Sexta carrera — 1100 metros
A las 16

Mascotón	[illegible]	A. Berro
Girasol	[illegible]	T. N. Fer'dez
Impulsivo	[illegible]	[illegible]
Leguleyo	[illegible]	[illegible]
Nivel	[illegible]	[illegible]
Debenture	[illegible]	[illegible]
Tifón	[illegible]	[illegible]
Jocoli	[illegible]	[illegible]
Red Wolf	[illegible]	[illegible]
Juicioso	[illegible]	[illegible]
Diantre	[illegible]	[illegible]
Dempsey	[illegible]	J. Fer'dez

PREMIO OMEGA
Séptima carrera — 1600 metros
A las 16 y 30

R. Admiral	[illegible]|59	R. V. Lanatti
Charol	[illegible]	no corre
Pretal	[illegible]	no corre
Desterro	[illegible]	[illegible] Torterolo
Miguelito	[illegible]	[illegible]
Moselle	[illegible]	[illegible]
Riga	[illegible]	[illegible]
Riquet	[illegible]	[illegible]
Chacotón	[illegible]	[illegible]
Farman	[illegible]	[illegible]
Balazote	[illegible]	[illegible]
Carmuchita	[illegible]	no corre

PREMIO [illegible]
Octava carrera — [illegible] metros
A las 17

G. Capdevila	[illegible]	[illegible]
Tingel	[illegible]	no corre
Tours	[illegible]	[illegible]
Satanás	[illegible]	[illegible]
Elástico	[illegible]	[illegible]
Castelar	[illegible]	no corre
Galán	[illegible]	[illegible]
Malandrín	[illegible]	[illegible]
M. Adam II	[illegible]	[illegible]
Prairial	[illegible]	[illegible]
Story	[illegible]	[illegible]
Guilbert	[illegible]	[illegible]

PRONOSTICOS DE LA PRENSA PARA LA REUNION DE MAÑANA EN PALERMO

	1.ª carrera	2.ª carrera	3.ª carrera	4.ª carrera	5.ª carrera	6.ª carrera	7.ª carrera	8.ª carrera	Gan.	Pla.	N. c.	[illegible]	[illegible]	No
LA EPOCA	Malambo	M. Girl	MiResto	R. Dorée	Gaulois	Diantre	Riquet	Prairial	258	119	60	[illegible]	4	0
La Unión	Malambo	Fedora	MiResto	LaXII	Gaulois	Nivel	Riquet	Prairial	[illegible]	[illegible]	[illegible]	[illegible]	[illegible]	0
Tit Bits	Malambo	Riqueza	Montgomery	Radina	Gaulois	R. Wolf	Desterro	Prairial	[illegible]	[illegible]	[illegible]	[illegible]	4	0
El Diario	Malambo	Riqueza	Montgomery	Radina	Gaulois	Red Wolf	Desterro	Prairial	[illegible]	[illegible]	[illegible]	[illegible]	4	0
La República	Malambo	Fedora	Montgomery	R. Dorée	Gaulois	Jocoli	St. V. Roca	Prairial	[illegible]	115	[illegible]	[illegible]	[illegible]	1
La Voz Argentina	Usurero	Diamantita	Emeval	Cordiola	Gaulois	R. Wolf	Riquet	Elástico	217	[illegible]	128	[illegible]	4	1
El Tribuno	C. Pura	M. Girl	Sonambulo	Cordiale	St. Iceache	Diantre	Farman	Story	220	133	[illegible]	[illegible]	6	3
Guarino	SinSal	Riqueza	Tabobá	R. Dorée	St. Iceache	Nivel	Riga	St. La Mimosa	220	118	98	[illegible]	2	1
El Heraldo	Malambo	M. Girl	MiResto	LaXII	Gaulois	Dempsey	Riquet	Prairial	212	123	89	[illegible]	[illegible]	0
Il Roma	SinSal	M. Girl	D. Emiliano	R. Dorée	Thalassa	Mascotón	Farman	Story	211	127	[illegible]	[illegible]	6	1
Vida Ilustrada	Malambo	M. Girl	Montgomery	La XII	Moloch	Diantre	Riga	Prairial	202	[illegible]	[illegible]	[illegible]	2	3
Italia del Popolo	Malambo	M. Girl	Bravío	P. Chouette	Gaulois	Dempsey	Riga	Malandrín	194	[illegible]	[illegible]	[illegible]	1	3
Giornale d'Italia	Malambo	Fedora	MiResto	La XII	Gaulois	Nivel	Riquet	Prairial	193	128	[illegible]	[illegible]	5	1
De La Plata Zeitung	Malambo	Riqueza	Bravío	R. Dorée	Gaulois	Diantre	Farman	Prairial	[illegible]	118	121	[illegible]	[illegible]	1
Le Courrier de La Plata	Ginés	Fedora	Sonámbulo	Rosaura	Gaulois	Nivel	St. Indécis	Prairial	182	121	[illegible]	[illegible]	6	1
Buenos Aires Herald	Sin Sal	M. Girl	D. Emiliano	R. Dorée	Moloch	Depsey	Farman	St. La Mimosa	[illegible]	115	127	[illegible]	2	2
El Oeste	Sin Sal	Riqueza	Tabobá	St. Lagrange	Gaulois	Girasol	Desterro	Prairial	181	[illegible]	119	[illegible]	4	2
Revista Sportiva	SinSal	Riqueza	Tabobá	St. Lagrange	Gaulois	Mascotón	St. Lagrange	St. La Mimosa	181	136	108	[illegible]	4	0
La Tarde de La Plata	Nebli	Riqueza	Montgomery	St. Lagrange	Gaulois	D. benture	St. Indécis	Elástico	181	108	111	6	3	0
El Diario Español	C. Pura	Riqueza	Bravío	P. Lassie	Moloch	Impulsivo	Desterro	Malandrín	180	129	118	2	4	1
Azzaman	S. Day	Riqueza	Montgomery	St. Lagrange	Gaulois	Nivel	St. Lagrange	Prairial	179	115	91	4	2	0
El Argentino de La Plata	Malambo	Riqueza	Tabobá	St. Lagrange	B. Ojo	Diantre	Farman	Tingel	178	121	100	7	3	0
Fray Mocho	Malambo	Fedora	MiResto	La XII	Gaulois	Nivel	Riquet	Prairial	177	125	105	9	3	0
La Palabra de San Martín	Nebli	Riqueza	Sonámbulo	St. Lagrange	Gaulois	Debenture	St. Indécis	Castelar	177	114	105	4	3	0
La Patria degli Italiani	SinSal	Chiquisaca	Bravío	Guipuz'na	Gaulois	Dempsey	St. Indécis	Elástico	175	130	107	3	5	2
Le Journal Francais	C. Pura	Diamantita	Carabinier	LaLigia	ZigZag	Mascotón	St. V. Roca	Elástico	169	128	112	[illegible]	3	1
La Gaceta de España	S. Day	Riqueza	Tabobá	St. Lagrange	St. Iceache	Leguleyo	St. Indécis	M. Adam	165	119	108	4	3	1
O'Balilla	Usurero	Diamantita	Emeval	Cordiale	Gaulois	R. Wolf	Riquet	Elástico	150	122	141	5	3	[illegible]

The last six columns are headed "MES DE DICIEMBRE".

Adolfo Bullrich y Cía.

La producción del haras "La Argentina"—

del señor Alberto W. Brown:

5 potrillos y 7 potrancas sangre de carrera, nacidos en 1918, hijos de Hurry Up (Cyllene), incluso un hermano entero de Banano, muy buen ganador en Montevideo, se rematarán

El sábado 18 de diciembre a las 15 horas, en el local de ventas del hipódromo, Argentino, previa exhibición. Comisión 6 o|o a cargo del comprador. Catálogos en nuestra casa Florida 273, Buenos Aires. — Adolfo Bullrich y Cía.

14|238 v. dic. 17

"Casino Pigall"

MAIPU 340 - U. T. 7149 Libertad

Grandioso local de diversiones

Con las dos afamadas orquestas, Criolla y Norte Americana

GINEBRA Bols — SU COLOR AMBAR PALIDO LO IMPRIME SU VEJEZ

Cigarrillos Dólar — 20, 30 y 40 cts. — SIEMPRE LA MISMA CALIDAD — J. S. Onagoity y Cía. — Humberto 1° 1256

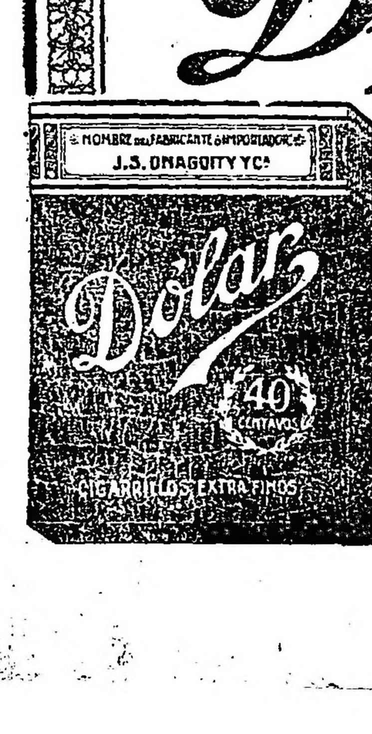

Pineral — ES EL MEJOR APERITIVO A BASE DE NARANJA

Ya volvió el cognac Pajarito

ANTIQUARY — WHISKY ESPECIAL — EL GRAN FAVORITO — E. M. DE SANTA COLOMA CHACABUCO 319

Cognac Bisquit Dubouché

ejercicios se ha desempeñado tan bien, que está lista para reaparecer, en cuanto su ecurie lo decida.

Gran Colecta, dirigida por el jockey M. Lema, fué corrida esta mañana en 1700 metros, marcando 1'47" con muy buen final.

ZEPPELIN

Está perdiendo el tiempo en Palermo

Este hijo de Hermitaño que cada ocho días se le pega una corrida, sin que se pueda ponerlo en condiciones de que reaparezca con éxito, está perdiendo lastimosamente el tiempo en Palermo, cuando en los hipódromos de la provincia, tendría un brillante programa.

El jockey R. V. Lanatti, fué el encargado de darle hoy la corrida en 2.200 metros, en la que se desempeñó como siempre regular, y nada más.

AGASAJO

Es ejercitado en la milla

Con el reposo que se le ha dado al hijo de Alhaja se ha puesto muy lindo, conduciéndose además, muy bien en todos sus ejercicios.

Dirigido por el peón, fué aprontado esta mañana en 1600 metros, marcando 1'43" 3|5 a voluntad.

LA HUELGA DE VAREADORES

El movimiento iniciado ya hace varios días continúa en el mismo estado y según informes que tenemos, la sociedad de vareadores tiene el propósito de mantenerse hasta tanto sean aceptadas sus pretensiones.

TELL-EL-KEBIR

Pasa 700 metros suave

El hijo de Le Samaritain, que tuvo un serio contratiempo al disputar su última carera, ya se encuentra restablecido, y seguramente que no ha de tardar mucho tiempo en desquitar a sus partidarios.

Esta mañan, dirigido por el jockey M. Lema, se le ejercitó en 700 metros al freno.

OCASION

40" 3|5 en 700 metros

La hermana de Ocurrencia, que tan fácilmente se adjudicó su primera victoria el día de su debut, ha seguido su training sin interrupción alguna, habiendo producido esta mañana un buen apronte, en el que puso de manifiesto la velocidad extraordinaria de que está poseído, al pasar 700 metros en 40" 3|5 dirigida por el jockey D. Torterolo.

SISTER FLY

Se siente de una mano, después de recorrer 800 metros en 47" 2|5

Esta pensionista del entraineur Vicente Pérez, que en su última presentación pública, se condujo discretamente al terminar tercera de Babá, esta mañana, después de ser ejercitada en 800 metros, distancia que pasó en 47" 2|5, se sintió de una mano.

No obstante como el mal no reviste mucha gravedad, cuando se le haga reaparecer a la hija de Set Fly, ha de conducirse bien.

MELANCOLICA - CARTAGENA

Cubren 1600 metros en 1'39" 4|5

Estas dos representantes del stud Los Cerrillos, lucen un estado de training de primer orden, y cuando su ecurie los haga reaparecer, seguramente que lo harán con éxito.

Esta mañan dirigidas, respectivamente por los jockeys Verduri y P. Alvarez, fueron corridas en la milla, marcando con buena acción 1'39" 4|5.

ZIEM

Continúa en buenas condiciones

Después de su brillante triunfo del clásico P. Chapar, el hijo de Larra ha continuado en muy buenas condiciones de training, y seguramente que su ecurie lo hará reaparecer en el premio Clausura, donde puede agregar otra victoria a su haber.

Con la monta del jockey R. V. Lanatti, cubrió esta mañana 800 metros en 48".

EL TEMERARIO

El hijo de Partícula está muy lindo

Libre del contratiempo que le impidió hacer su rentrée hace pocos días, ya se trabaja de nuevo; y seguramente que no ha de tardar en volver a ponerse en las buenas condiciones en que se encontraba en ese entonces.

El pupilo del stud San Paquito, dirigido por Verduri, cubrió al freno 700 metros en 44" 1|2.

VENTOSE

Vendido para Montevideo

Este hijo de Papanatas ha sido adquirido por una ecurie de Montevideo en la suma de $ 12.000.

LA TOURBIE

Ha seguido bien

La pupila del entraineur A. Jaén, ha seguido en el buen estado que se le conoce, después de obtener sus dos últimas victorias, y dispuesta a seguir en breve la serie.

La hija de Old Man, conducida por el aprendiz Ajea, hizo esta mañana 800 metros en 50".

ROLDAN

De regreso de La Plata

El hijo de As de Espadas, que tuvo una figuración nula en los clásicos disputados en las pasadas reuniones extraordinarias del hipódromo de La Plata, ya se encuentra de regreso, en Palermo.

Conel jockey J. Fernández se le aprontó en 1800 metros distancia que pasó en 1'54".

MI RESTO — MONTGOMERY — SONAMBULO Y DON EMILIANO

Será disputada la tercera carrera por más de veinte perdedores, lo que implicadecir que será cuestión de fortuna dar con el ganador.

Montgomery reaparece en muy buenas condiciones; Mi Resto termina de entrar segundo de Fiume; Sonámbulo se desempeña siempre bien; Don Emiliano anda mucho en sus ejercicios, y además se citan con preferencia a Emeval que hoy aprontó en 1'1", y al debutante del stud Montiel, Talobá.

Sin mayor entusiasmo vamos a optar por Mi Resto.

LAS POTRANCAS PERDEDORAS

Son escasas las competidoras de esta prueba, pero también de muy poco valor.

Nuestras preferencias van a estar por Merry Girl, que tal vez pueda resultar mejor que Diamantita, Riqueza, Fedora, etc.

EN LA PRUEBA INICIAL

Sin que nos merezca mayor fe daremos nuestra preferencia en esta carrera a Malambo II, que viene desempeñándose bien en todos sus compromisos. Sin embargo, el hijo de Carlos XII no nos extrañaría que cayera derrotado, señalando para el caso a Criolla Pura que corre muchísimo.

PRODUCTOS DE DOS AÑOS

Nos ha llamado la atención esta mañana, como es natural, los tordillos del entraineur Juan Torterolo, pero hay otros que tampoco se quedan atrás.

El stud Isabelita tiene una potranca que hoy echó 30" 2|5 en 500 metros, y el entraineur Ridella una pareja de productos que hoy, trabajados por el jockey Arcuri, nos dejaron muy buena impresión.

EN EL HANDICAP DE LA MILLA

También es complicado este handicap, en el que la escala de peso adjudica probabilidades a la mayoría de los concurrentes.

Riquet, Riga y Desterro parecen ser, sin embargo, los más autorizados.

El representante del stud Guayabos, dirigido por Acosta, hizo 700 metros en 41 1|5 y a él daremos nuestras preferencias.

DIANTRE — MASCOTON — JOCOLI — IMPULSIVO — RED WOLF

Una carrera complicada

En la prueba destinada a los potrillos de tres años ganadores, no hay un candidato que se destaque.

Nivel especialista en la distancia, Debenture que hoy marcó 34", Jocolí, Diantre que termina de adjudicarse su primera carrera en gran estilo, Impulsivo y el mismo Mascotón de quien tenemos los mejores informes pueden vencerse unos a los otros, de acuerdo con la largada que tengan.

Nuestras preferencias estarán por el hermano de Dándalo, que termina de vencer a Fiume en la recta.

REVE DOREE, LA XII, PRETTY LASSIE

Entre las muchas potrancas que disputarán el premio Campanazo y que son todas ganadoras de una carrera, señalamos con preferencia a Reve Dorée, La XII yPretty Lassie.

Sin embargo, aparecen otras adversarias que como Radina, Punta Chica y Guipuzcoana puedenintervenir con éxito.

Nuestras preferencias van a estar de nuevo por Reve Dorée, por serle la distancia más favorable que los otros días.

PRAIRIAL

Tiene un compromiso sumamente favorable

En los 2800 metros de la carrera del desquite aparece Prairial como el candidato obligado, de acuerdo con su reciente performance en que marcó 2'36" 4|5.

El representante del stud Atucha, dirigido por Torrilla, hizo esta mañana 800 metros en 47" 3|5, demostrando encontrarse en plena posesión de sus medios.

Satanás, que reaparece y Malandrín parecen ser sus más serios adversarios.

CABALLOS RECOMENDADOS

Primera carrera — Malambo II, Criolla Pura.
Segunda carrera — Merry Girl, Fedora.
Tercera carrera —Mi Resto, Montgomery.
Cuarta carrera — Reve Dorée, La XII.
Quinta carrera — Gaulois, Moloch.
Sexta carrera — Diantre, Nivel.
Séptima carrera — Riquet, Riga.
Octava carrera — Prairial, Malandrín.

HEMOS OIDO DECIR

Que Malambo III tiene un compromiso favorable, pero que puede sentir los kilos que lleva.

—Que Criolla Pura es su más seria enemiga.

—Que Some Day está en condiciones de mejorar su reciente mala carrera.

—Que en las potrancas perdedoras las pocas anotadas llevan casi idénticas probabilidades.

—Que Merry Girl y Diamantita parecen ser las más autorizadas a obtener su primera victoria.

—Que con los potrillos perdedores hay una media docena de candidatos que llevan más o menos idénticas probabilidades.

—Que Sonámbulo, Montgomery, Mi Resto y Don Emiliano cuentan más o menos con la misma chance.

—Que Reve Dorée en esta distancia puede mejorar notablemente su última carrera.

—Que La XII, Radina y Cordiale tienen en esta compañía mucha chance.

—Que como capaces de proporcionar un buen sport se citan a Punta Chica y Guipuzcoana.

—Que en el clásico Capital, Gaulois reaparece en condiciones de confirmar sugran carrera del premio Nacional.

—Que entre los profesionales, el candidato demayor prestigio es Moloch, en atención á la ventaja que res lleva en su training.

—Que Hermann Goos y Buen Ojo están en condiciones de desempeñarse admirablemente.

—Que en los potrillos ganadores Nivel, Jocolí y Diantre se repartirán las preferencias.

—Que un posible dividendo puede ser Mascotón, que va a reaparecer inmejorablemente preparado.

—Que en el handicap de la milla todas las preferencias estarán de parte de Riga, que pasa por un momento excepcional.

—Que, Desterro, que el miércoles largó algo retrasado es un adversario de consideración.

—Que Riquet y Royal Admiral merecen también sus caballerizas mucha confianza.

—Que en la carrera del desquite ha de ser muy difícil poder vencer a Prairial.

—Que Satanás puede ser el encargado de la sorpresa.

APRONTES GENERALES

Kim, con Juan Fernández hizo 700 metros, suave.

Suffa, dirigida por G. Ardouin pasó 1000 metros en 1'11" 3|5.

Marchioness, M. Lema fué el encargado de aprontarla en 800 metros, marcando 48" 4|5.

Rondom Shot, con A. Orrego empleó 1'41" en recorrer 1600 metros.

Lord, empleó 1'57" ei cubrir 1800 metros con la monta de S. de Palma.

Don Jaime, sigue bien, con el peón pasó 1000 metros en 1'1".

Royal Carrot, dirigido por Lema, marcó 1'57", en 1800 metros.

Theda Bara, con el mismo profesional, hizo 1000 metros en 1' 1|5.

Cabool con el peón cubrió 800 metros en 47" 2|5.

Centauro, pasó la partida en 42".

VARIAS NOTICIAS

Han sido puesto al cuidado de Pedro Albariños los productos de dos años Rey, por Fripón y Reina Madre, y Petite Folle, por Baratiere y Petite Chotte.

—Dionisio Ruiz se ha hecho cargo de la preparación del potrillo Recelo, que correrá con los colores del stud Rosa Blanca.

—En la Escuela de Hipología fué termocauterizada ayer la potranca Susy, por Larrea.

—Papas Queman ha sido vendido a un stud de Rosario, donde correrá en lo sucesivo.

—Angel Chevacco ha dejado de cuidar a los pensionistas del stud El Marino.

—Los miembros de la sociedad de vareadores y peones de stud se reunieron anoche en el local Echeverría 1489, a fin de considerar algunos asuntos relacionados con la huelga decretada hace algunos días. En dicha reunión se resolvió proseguir el movimiento y mantener las exigencias consignadas en el pliego de condiciones de que informamos oportunamente.

Hipódromo de San Martín

LA REUNION DE MAÑANA

Con un programa compuesto de siete pruebas, en las que hay abundancia de anotaciones, se efectuará mañana en este hipódromo la reunión matinal de costumbre, la que ha de verse tan concurrida como las anteriores.

La primera carrera se largará a las 9 y 15, saliendo los trenes de la estación Retiro y el especial a las 8 y 10.

Competidores y montas para la reunión del día 12 de diciembre de 1920:

Primera carrera, distancia 1500 metros — Campeador II 57 k., J. Avila; Flying French 57, J. I. Lencinas; Kilowatt 57, N. Olmos; Felipe 57, J. M. Pena; Cocktail 57, P. Ibarra; Gran Tunante 57, C. L. Fernández; Quickness 52, A. Cubiña; Cox 57, X. X.; Peregrina 55, G. Morales; Martita 52, X. X.; The Fly 55, F. Cabrera; Retamo 54, J. Solís; Kety Doyle 52, X. X.; Copelina 55, M. Segade; Loco Lindo 54, X. X.; Maldicho 54, R. Sánchez; Don Yo 54, A. Croce; Colhué 54, U. Sayavedra; Cachafaz 54, P. Lenzetti; Zambomba 53, Maya 48.

Segunda carrera, distancia 1300 metros — Duquesito 55, C. L. Fernandez; Habil III 55, R. Sánchez; Zapador 55, U. Sayavedra; Káraska 53, J. Hernández; Mist 53, J. M. Pena; Calidad 53, N. Olmos; Mignon 53, E. Ruiz; Alero 53, X. X.; Azuleño 52, X. X.; Autocracia 50, A. Oubiña; Mata Hari 50, A. Croce; Duma 50, P. Lenzetti; Melani 50, F. Cabrera; Liguria 50, X. X.

Tercera carrera, distancia 1400 metros — Monseñor II 73 kilos, M. Caballero; Pánico 62, A. Oubiña; Cantora 53, E. Ruiz; Fierabrás 48, J. M. Pena; Bólido 47, X. X.; Cocktail 46, P. Ibarra; Lamento 46, N. Olmos; Romántico 45, U. Sayavedra; Agridulce 42, X. X.; Arla 42, P. Lenzetti.

Cuarta carrera, distancia 1300 metros — Gral. Nivelle 52 k., J. I. Lencinas; Moderno 51, C. L. Fernández; Barrilucio 49, A. Oubiña; Kopec 49, M. Segade; Kocoa 49, X. X.; Tisana 49, X. X.; Mazurka 48, E. Ruiz; Obi 47, A. Croce; Alfajía 48 E. Cabrera; Cartela 47, X. X.; Hachita 46, X. X.; Zambomba 46, P. Lenzetti; Lhassa 45, X. X.; Wilnita 45, X. X.; Pichanga 45, X. X.

Quinta carrera, distancia 1400 metros — Madreperla II 54 k., J. M. Pena; Belgique 54, N. Olmos; Sabatina 54, P. Claverie; Majela 54, R. Suárez; Humber 54, J. Arlandini; Mme. Wolf 54, P. Lenzetti; Copelina 51, M. Segade; Fourire 51, X. X.; Macana 51, J. Avila; The Fly 51, F. Cabrera; Alfajía 48, J. Solís; Kety Boyle 48, X. X.; Chaira 51, X. X.; Calandria 50, X. X.; Martita 48, X. X.; Quickness 48, A. Oubiña; La Pelerina 48, F. Romero; Lhassa 47, X. X.; Lules 44, E. Ruiz.

Sexta carrera, distancia 2200 metros — Moonlighter 58 k., F. Romero; Tableau 49, N. Olmos; Grisgris 58, G. Morales; Guynemer 56, J. M. Pena; Tanguero 51, P. Claverie; Old Green 51, A. Croce; P. de Gales 48, P. Ibarra; Integro 46, P. Lenzetti; Colhué 47, X. X.; Entonces 42, X. X.; Alfanje 42, J. Maldotti.

Séptima carrera, distancia 1600 metros — Cosme 57 k., J. M. Pena; Gracian 52, N. Olmos; Júbilo II 52, A. Oubiña; Estudiante 50, X. X.; Retamo 47, E. Cabrera; Gran Tunante 47, C. L. Fernández; Bólido 47, X. X.; Lamento 47, X. X.; Oberdan 47, X. X.; Peregrina 47, A. Paniagua; Chusca 45, E. Ruiz; Chimanta 45, X. X.; Tarasca II 45, P. Ibarra.

Hipódromo de Temperley

LA REUNION DE MAÑANA

Con bastantes inscripciones cuenta el programa de la reunión matinal a efectuarse mañana en este hipódromo.

La primera carrera se largará a las 9 y 30 de la mañana, saliendo los trenes de la estación Constitución desde las 8 cada cinco minutos.

Por disposición del señor juez de comercio de la capital de la República, doctor Félix Martín y Herrera, se hace saber por medio del presente y por el término de tres días, que por escritura de fecha siete de diciembre del corriente año, pasada ante el escribano Pedro Narbaiza, ha sido disuelta la sociedad que giraba en esta plaza bajo el rubro de "Saccone y Borla", haciéndose cargo del activo y pasivo el socio señor Carlos Borla.

Buenos Aires, diciembre 10 de 1920. — **Alfredo G. Romero, secretario.**

EXPORTACION DE CARNES

El frigorífico Las Palmas Produce ha cargado de Campana en el vapor "Duquesa", con destino a Amberes, 6103 cuartos vacunos delanteros congelados y 5767 id traseros.

Círculos y Sociedades

Sociedad de protección mútua La Superiora — Baile hoy a las 22, en Rodríguez Peña 254.

Oficina Química y Farmacia
"VILLA CRESPO"
Despacho nocturno permanente
793 Triunvirato 799

Dr. Fernández Castro
ENFERMEDADES DE LOS OJOS
ANTEOJOS
Jefe del servicio de Oftalmología del Hospital "Juan A. Fernández".
Consultas de 2 a 4. DEFENSA 691

Juan Carlos Silva Ferrer
CIRUJANO DENTISTA
Av. de Mayo 605 esq. Florida (1er. piso)

REMATES

Serodino y Cía.

Avenida de Mayo 686. U. T. 2960 Av.

JUDICIAL. — EN MATADEROS. — A solo un paso de la entrada de los Mataderos y a 100 metros de la avenida Tellier.

Calle Jachal números 2685-99, esquina Tandil número 6625 (adoquinada). Mide 25 m. 269 a Tandil, por 45 m. 998 a Jachal, sup.: 1.587.90 varas cuadradas. Para depósito, fábrica o industria. Buena casa de familia de 3 habitaciones, comedor, baño, instalación eléctrica, pisos de mosaico, etc., edificada en cal y tres galpones edificación de material con entre-pisos y tirantería de hierro.

Base, $ 18.000. El **domingo 12 de diciembre** a las 16 horas, en la misma. Venta ordenada por el señor juez en lo civil doctor Juan C. Lagos, secretaría Vincent, en el juicio que por división de condominio sigue Juan Botto, con Angel Banfi y otro. Seña, 8 o|o. Comisión, 2 o|o. Más datos, Av. de Mayo 686, primer piso.— Serodino y Cía. 14|163 v. Dic. 11.

Rodolfo E. Louit y Cía

JUDICIAL — 18 Hs. y 60 As. DE campo a 1000 metros de la estación Nueva Escocia, departamento Pederneral, partido Mercedes, provincia San Luis, F. C. P., designado como quinta cinco del plano Colonia Nueva Escocia, compuesto por las fracciones A. y B. del plano mencionado y con los siguientes linderos: al norte con chacra 26 calle en medio; al este quinta seis; al sur quinta doce y al oeste quinta cuatro camino en medio. Terreno llano, cubierto de pastos naturales de buena calidad y con agua potable excelente a 15 metros.

Base, 1260 $ m|legal, es decir, las 2|3 partes de su tasación.

El 20 de diciembre 1920, a las 15, remataremos en nuestras oficinas, por orden del señor juez doctor Fernando M. Colombres, secretaría del doctor Horacio H. Dobranich, en autos "Juan Lassalle, c| Bartolo Giordanengo". Exigiremos las entregas de práctica.

Horacio H. Dubranich.
Secretario.

14|227 v. diciembre 18

Salvador Balsells

AVERIA — 5 MAQUINAS CORTAmuestras, 15 relojes pared y 2 cajones con pinceles, remataré el lunes 13 de diciembre, a las 15 horas, en mi local Rivadavia 1255. Seña a satisfacción, comisión 10 o|o a cargo del comprador.

14|234 v. dic. 12

VICENTE PINO

JUDICIAL — CASA CALLE MENdoza 4538, entre Lugones y Miller, que consta de 2 piezas, galería, cocina, w. c., agua, etc. Su terreno mide mts. 8.66 x 34.64. Base: 2|3 partes de su tasación, o sean $ 4.000 moneda nacional.

El **domingo 26 de diciembre**, a las 16 horas, en la misma. Venta ordenada por el señor juez en lo civil, doctor Adolfo Casabal, secretaría del doctor Enrique Aranda, en el juicio por cobro hipotecario Sureda Nicolás y Serafín contra Márquez Francisco L. y sucesión de Alejandro M. Márquez. Seña 8 o|o. Informes Chacabuco 78. U. T. 987 Avenida.

JUDICIAL. — TERRENO EN LA calle Cóndor, entre Pasteur y O'Gorman, compuesto de mts. 8.66 x 40.78 situado a dos lotes de la casa señalada con el No. 2274. Base 2|3 partes de su tasación o sean $ 0.66 el metro cuadrado.

El **domingo 26 de diciembre**, a las 18 horas, sobre el mismo. Venta ordenada por el , juez doctor Adolfo Casabal, secretaría del doctor Enrique Aranda, en el juicio por cobro hipotecario Sureda Nicolás y Serafín contra Márquez Francisco L. y sucesión de Alejandro M. Márquez. Seña 8 o|o. Informes Chacabuco 78. U. T. 987, Avenida. — Enrique Aranda, secretario.

14|243 v. dic. 25

CABARROU y Cía

El 17 DE DICIEMBRE, A LAS 17 horas, en nuestro salón Maipú 282, remataremos de acuerdo al siguiente:

EDICTO JUDICIAL

Por disposición del señor juez federal doctor Manuel B. de Anchorena hácese saber por el término de 15 días que en autos caratulados "Banco de la Nación Argentina contra Aramburu y Balesta" (cobro de pesos), han sido designados los martilleros Cabarrou y Cía. para vender en pública subasta en el día, hora y lugar que al efecto se designe, dos fracciones de terreno con las bases que para cada una se detallan. En el partido de Vicente López, provincia de Buenos Aires, dos fracciones, lotes 11 y 12 del plano que expresa su título, compuestos, el loto 11 de 75 metros con 27 centímetros: frente sudeste lindando calle o camino de la legua en medio con el lote 12. 74 metros con 35 centímetros al Nordeste, por donde linda con el lote 9 de Ant. María Martínez Campos, 844 metros al noroeste por donde linda con lote 10 de Lucía Gadea y sus hijas; 834 metros con 88 centímetros al sudeste lindando con Juan E. Anchorena. Superficie total: metros 52.417 con 95 centímetros cuadrados. Lote 12, compuesto de metros cuadrados 42.636 con 35 centímetros dentro de las siguientes líneas: 152 metros con 80 cents. de frente nordeste, lindando calle o camino de la legua en medio con el lote 11, antes deslindado y con el 10 de Lucía Gadea y sus hijas; 326 metros con 95 centímetros al sur lindando con Juan E. Anchorena; 104 metros con 20 centímetros al sudoeste lindando con José Tonier, y el costado noroeste está formado por dos líneas, una que arranca ángulo norte del terreno señalado en el plano con letra C y que sigue en dirección sudoeste en un espacio de 142 metros 35 centímetros hasta el punto B y desde aquí en la misma dirección pero desviando hacia el sur 190 metros con 55 centímetros hasta encontrar en el punto A la extremidad noroeste del costado sudeste, siendo sus linderos por estas líneas don Pedro Materi. Hay que deducir una fracción en el ángulo norte compuesta de 40 metros de frente nordeste lindando con el camino de la legua por 60 metros de fondo o sea 2400 metros cuadrados, lindando al noroeste con Materi y al sudeste y sudoeste con el resto del lote 12, cuya fracción ha sido donada a la Dirección General de Escuelas de la Provincia. Queda por lo tanto un saldo de 40.236 metros con 35 decímetros cuadrados. Las fracciones lotes 11 y 12 en su conjunto miden 102.654 metros con 28 decímetros cuadrados en las que existen dos poblaciones sin valor, propiedad de ocupantes. Valuación $ 0.50 m|n. de c|l. el metro cuadrado. Base: dos terceras partes o sea $ 0.33 m|n de c|l el metro cuadrado.

En Mendoza, departamento de San Rafael: 50 hectáreas, lindando al norte con Anderson, al sur calle pública frente a lote 16, al este calle pública frente a lote 45, al oeste calle pública frente a doña Rosa Ponce de Lima, tierra buena en general, tiene derecho definitivo de agua y cultivada y valuada como sigue: 4 hectáreas viña sin madera ni alambre a 1.500 $ la hectárea, 6 hectáreas, árboles frutales a 1000 $ la hectárea, 15 hectáreas alfalfa a 400 $ la hectárea, 25 hectáreas inculto y medanoso a 50 $ la hectárea. Poblaciones y mejoras 1000 $. Total de la valuación: 20.250 $. Base: dos terceras partes o sea $ 13.500 m|n de c|l. El inmueble avaluado sito en Las Malvinas se encuentra más o menos a 55 km. de San Rafael comunicado por camino carretero. Ocupado por Edo. Huve. Los cultivos no son intensivos y están en regular estado. Autorízase a los martilleros para exigir el 8 por ciento a cuenta de precio y el 2 por ciento de comisión a cargo del comprador. Informes, Maipú 282. Datos, secretaría autorizante. Avisos "La Prensa" y LA EPOCA Buenos Aires, noviembre 30 de 1920. —Rodolfo Amaya, secretario.

14|196 v. dic. 17

S. Domingo Barrau

MAIPU 17

JUDICIAL — EN EL PUEBLO DE Berisso (Ensenada), fracción de terreno, la cual forma parte de los **lotes 8, 9 y parte del 10 fracción B del plano de división levantado por** los ingenieros Panelo y Moreno, formando una extensión total de 805 m. 50 c., y lindan por el frente al N.O. calle sin nombre en medio terrenos del estado, por el N.E. con la otra parte del lote 10 hoy don Lorenzo Baizarini, por el S.O. con el lote 7 y por S.E. con los lotes 13, 14 y 15 de la fracción B.

Base, $ 6.444 m|n.

El día **19 de diciembre de 1920**, a las 16 (4 p. m.), sobre los mismos remataré por orden del Señor Juez de 1a. Instancia en la capital doctor Adolfo Casabal, los terrenos mencionados como pertenecientes al juicio don Roberto F. Enz contra don Mariano Neira. Secretaría del doctor Enrique A. Peña, 8 o|o a cuenta de precio y 2 o|o de comisión. Informes en secretaría o en mi escritorio, Maipú 17.

14|199 v. dic. 18

Aduana de la Capital

Por resolución del señor administrador de la Aduana de la Capital, don Guillermo Anzó Quintana, recaída en el expediente número 275 E. ú 87 E. ú 11 E., se hace saber a los dueños o consignatarios de las mercaderías que a continuación se detallan, provenientes del incendio ocurrido en Catalinas Norte, galpón 15, que deben presentarse a retirarlas dentro del plazo de 8 días de la primera publicación de este aviso, pues de lo contrario se procederá a la venta de las mercaderías en subasta pública. Otros informes Oficina de Remates.

Marca W I O C O, 45 cascos aceite mineral, vapor "Browte", paquete 2625.
Marca F C E R, 5 cascos aceite mineral vapor "Balfe", paquete 2109.
Marca —w—, 1 casco aceite mineral, vapor "Balfe", paquete 2109.
Marca W I O C O, 9 cascos aceite mineral, vapor "Balfe", paquete 2109.
Marca F. C. Estado, 2 cascos aceite mineral, vapor "Balfe", paquete 2109.
Marca (L W T), 4 cascos aceite mineral, vapor "Balfe", paquete 2109.
Marca F C N. E. A. 2 cascos aceite mineral, vapor "Balfe", paquete 2109.
Marca —G. S. O. S.—, 2 tambores aceite mineral, vapor "Balfe", paquete 2109.
Marca B L L P, 3 cascos, aceite mineral, vapor "Bromwing", paquete 2670
Marca W I O C O, 36 cascos aceite mineral, vapor "Crofton Hall", paquete 2395.
Marca S A A F (558), 5 cascos aceite mineral, vapor "Cotati", paquete 2342.
Marca C C W C L (F. C. C. A.), 4 cascos aceite mineral, vapor "Dochra", paquete 2424.
Marca W S A, 4 cascos aceite mineral, vapor "Dochra", paquete 2424.
Marca J C, 23 barriles aceite mineral "El Cordobés", paquete 2684.
Marca H W B A, 7 cascos aceite mineral, vapor "El Cordobés", paquete 2684.
Marca —E M—, 60 cascos aceite vapor "El Cordobés" paquete 2684.
Marca W K C, 2 cascos aceite, vapor "El Cordobés", paquete 2684.
Marca (LJGH) — 50 cascos aceite vapor "Hurón", paq. 2522.
Marca —.— 5 cascos grasa vapor "Hurón", paq. 2522.
Marca (N. G. R.) — 8 cascos aceite mineral, vapor "Lockport, paq. 2002.
Marca P. C. — 2 cascos aceite mineral, vapor "Carkrille, paq. 1442.
Marca SAAF — 1 casco aceite mineral vapor "Carskville" paq. 1442.
Marca HFF — 5 cascos aceite mineral vapor "Carskville" paq. 1442.
Marca TOCO — 10 cascos grasa, vapor "Plutarel" paq. 2535.
Marca FCCC — 4 cascos aceite, vapor "Plutarel", paq. 2535.
Marca TCLO—29 cascos específico vapor "Plutarel", paq. 2535.
Marca F.C.Estado—5 cascos aceite vapor "Plutarel", paq. 2535.
Marca FCER — 3 cascos aceite, vapor "Plutarel", paq. 2535.
Marca FCBAP B—5 cascos aceite, vapor "Plutarel", paq. 2535.
Marca A C — 3 cascos aceite. vapor "Plutarel", paq. 2535.
Marca B1249C — 5 cascos aceite, vapor "Plutarel", paq. 2535.
Marca TOCO — 100 cascos aceite, vapor "Plutarel", paq. 2535.
Marca SATC — 14 cascos aceite, vapor "Plutarel", paq. 2535.
Marca TOCO — 25 cascos aceite, vapor "Plutarel", paq. 2535.
Marca SPTHh — 75 cascos aceite, vapor "Plutarel", paq. 2535.
Marca WIOCO — 5 cascos aceite mineral, vap. "Saint Bede" paq. 1803
Marca B C — 50 cascos aceite mineral, vap. "Saint Bede" paq. 1803
Marca WIOCO — 1 casco aceite mineral, vap. "Saint Bede" paq. 1803
Marca M B — 25 cascos aceite, vapor "Sniuchirne" paq. 2473.
Marca FCEstado — 16 cascos aceite, vapor "Sniuchirne", paq.
Marca FCBRPB varias— 7 cascos aceite, vapor "Sniuchirne", paq.
Marca FCCC varias — 10 cascos aceite, vapor "Sniuchirne", paq.
Marca CGBA varias — 15 cascos aceite, vapor "Sniuchirne", paq.
Marca FCBAP X — 1 casco grasa vapor "Sniuchirne", paq. 2473.
Marca —CE— 1 casco aceite, vapor "Sniuchirne", paq. 2473.
Marca —I A—1 casco aceite, vapor Swinburuc, paq. 2473.
Marca —W—1 casco grasa, vapor Swinburuc, paq. 2473.
Marca —C— 5 cascos aceite, vapor Swinburuc, paq. 2473.
Marca —B— 7 cascos aceite, vapor Swinburuc, paq. 2473.
Marca —V— 5 cascos aceite, vapor Swinburuc, paq. 2473.
Marca B V, 162 cascos aceite, vapor Swinburuc, paq. 2473.
Marca S D, 1 casco aceite, vapor Swinburuc, paq. 2473.
Marca G E, 16 cascos aceite, vapor Swinburuc, paq. 2473.
Marca E G, 6 cascos aceite, vapor Swinburuc, paq. 2473.
Marca T O C O, 1 casco aceite, vapor Swinburuc, paq. 2473.
Marca S A 216, 6 cascos aceite mineral, vapor Zarembo, poq. 2883.
Marca —217— 28 cascos aceite mineral, vapor Zarembo, paq. 2883.
Marca —232— 100 cascos aceite mineral, vapor Zarembo, paq. 2883.
Marca —241— 25 cascos aceite mineral, vapor Zarembo, paq. 2883.
Marca —242— 50 cascos aceite mineral, vapor Zarembo, paq. 2883.
Marca —254— 25 cascos aceite mineral, vapor Zarembo, paq. 2883.
Marca —271— 100 cascos aceite mineral, vapor Zarembo, paq. 2883.
Marca —276— 200 cascos aceite mineral, vapor Zarembo, paq. 2883.
Marca —252— 100 cascos aceite mineral, vapor Zarembo, paq. 2883.
Marca —265— 34 cascos aceite mineral, vapor Zarembo, paq. 2883.
Marca —284— 7 cascos aceite mineral, vapor Zarembo, paq. 2883.
Marca —285— 75 cascos aceite mineral, vapor Zarembo, paq. 2883.
Marca —287— 65 cascos aceite mineral, vapor Zarembo, paq. 2883.
Marca —289— 80 cascos aceite mineral, vapor Zarembo, paq. 2883.
Marca —290— 200 cascos aceite mineral, vapor Zarembo, paq. 2883.
Marca —295— 350 cascos aceite mineral, vapor Zarembo, paq. 2883.
Marca —293— 150 cascos aceite mineral, vapor Zarembo, paq. 2883.
Marca —294— 180 cascos aceite mineral, vapor Zarembo, paq. 2883.
Marca —292— 125 cascos aceite mineral, vapor "Zarambo", paquete 2883.
Marca —296— 75 cascos aceite mineral, vapor "Zarembo", paquete 2883.
Marca —297— 500 cascos aceite mineral, vapor "Zarembo", paquete 2883.
Marca —299— 137 cascos aceite mineral, vapor "Zarembo", paquete 2883.
Marca —310—15 cascos aceite mineral, vapor "Zarembo", paquete 2883.
Marca —291— 150 cascos aceite mineral, vapor "Zarembo", paquete 2883.
Marca —Traco— 1 casco tiza, vapor "Balboa", paquete 887.
Marca —4373— 158 fardos papel, vapor "Buenos Aires", paquete 1954.
Marca —WG 51 D—156 fardos papel, vapor "Buenos Aires", paquete 2954.
Marca —TA 140— 244 fardos papel, vapor "Buenos Aires", paquete 2954.
Marca —AF 253— 1012 fardos pulpa papel, vapor "Buenos Aires", paquete 2954.
Marca —SHC 3820— 195 fardos papel, vapor "Buenos Aires, paquete 2954.
Marca —SHC 4720—150 fardos papel, vapor "Buenos Aires", paquete 2954.
Marca —JM X— 1342 fardos tabaco, vapor "Desna", paquete 2672.
Marca —XB— 1437 fardos tabaco, vapor "Desna', paquete 2672.
Marca —C— 82 fardos tabaco, vapor "Desna", paquete 2672.
Marca —F— 39 fardos tabaco, vapor "Desna", paquete 2672.
Marca —C44B— 1 fardo papel, vapor "Guimba", paquete 2577.
Marca —47— 1 fardo papel, vapor "Guimba", paquete 2577.
Marca —47 1|1—1 fardo papel, vapor "Guimba", paquete 2577.
Marca —47 1|2— 1 fardo papel, vapor "Guimba", paquete 2577.
Marca —BI— 90 fardos papel, vapor "Guimba", paquete 2577.
Marca —XC— 71 fardos papel, vapor "Guimba", paquete 2577.
Marca —JR Asunción— 200 fardos papel, vapor "Hispania", paquete 3201.
Marca —D— 20 fardos residuos tabaco, vapor "Marcota", paquete 2772.
Marca—GEE JM— 100 fardos tabaco, vapor "Ootwarsun," paquete 2666.
Marca —X— 100 fardos tabaco, vapor "Ootwarsun", paquete 2666.
Marca —XX JM— 55 fardos tabaco, vapor "Ootwarsun, paquete 2666.
Marca P. F. M. A. — 30 fardos tabaco, vapor Ootenarsim, paq. 2666.
Marca —.—, 30 fardos tabaco, vapor Ooternarsim, paq. 2666.
Marca P P P — 50 fardos tabaco, vapor Ootenarsim, paq. 54.
Marca J M — 39 fardos tabaco, vapor Ootenarsim, paq. 2666.
Mrca X 2 X — 7 fardos tabaco, vapor Ootenarsim, paq. 2666.
Marca X X — 139 fardos tabaco, vapor Ootenarsim, paq. 2666.
Marca X A — 210 fardos tabaco, vapor Ootenarsim, paq. 2666.
Marca F A — 71 fardos tabaco, vapor Ootenarsim, paq. 2666.
Marca F — 1059 fardos tabaco, vapor Ootenarsim, paq. 2666.
Marca X — 1630 fardos tabaco, vapor Ootenarsim, paq. 2666.
Marca L L — 86 fardos tabaco, vapòr Ootenarsim, paq. 2666.
Marca L — 104 fardos tabaco,
Marca X B — 2000 fardos tabaco. vapor Ootenarsim, paq. 2666.
Marca R J — 357 fardos tabaco, tren Internacional, paq. 54.

14|233 v. dic. 17

ARMENONVILLE RESTAURANT
Av. Alvear y Tagle U. T. 533 (Palermo)

Todos los días "DINER" y "SOUPER" CONCERT (a la carte)
:: DOS REGIAS ORQUESTAS ::
EL PARAJE MAS PINTORESCO DE LA CAPITAL
SERVICIO DE CONFITERIA EN LOS HERMOSOS JARDINES
ESPECIALIDADES DE LA CASA:
Corderito al asador; Ranas; Poulet a la broche; Empanadas a la criolla
Salones reservados para reuniones y banquetes

Si las personas que padecen esa cruel enfermedad llamada hemorroides, quieren librarse del peligro que supone una intervención quirúrgica, deben recurrir, sin vacilaciones, al uso de **NORIDAL**, notable específico que puede considerarse como un brillante éxito de la ciencia médica.

A las pocas aplicaciones de **NORIDAL** se advierte su maravillosa acción terapéutica, y su eficacia en el tratamiento medicamentoso de las hemorroides, **es segura y comprobada.**

Dispuesto en pomos terminados en una cánula con orificios, para la perfecta distribución del medicamento, el **NORIDAL** elimina el peligro de adquirir infecciones, como suele ocurrir con el empleo de medicinas análogas, al ser aplicadas con los dedos.

CRONICA DEPORTIVA

FOOTBALL

Asociación Argentina de Football

Partidos oficiales para mañana

PRIMERA DIVISION

Porteño v. Porteño.—

Correspondiente a la copa de Honor se jugará mañana a las 15 este encuentro en la cancha que posee el primero en la Avenida La Plata y Chiclana.

El cuadro de Porteño formará de las iguiente manera:

G. Magistretti; R. Sande y J. Presta; J. Ayala, E. Sande y O. Lizarraga; M. Faivre, N. Vivaldo, J. Clarke, F. Cabana y P. Polimeni.

Bánfield v. Sportivo Barracas.—

En la cancha que posee el segundo en le calle Iriarte y Luzuriaga se jugará este partido por el campeonato a las 16.

Sportivo Barracas, formará así:

L. Gneco; M. Nicolini y J. A. Podestá; A. Sterchele, P. Barrera y E. Godio; P. Masse, A. Sisto, B. Saruppo, A. Rosado y A. Prádanos.

Del Plat v. Estudiantes de La Plata.—

En Vélez Sárfield e Iriarte se jugará este partido a las 16.

Del Plata formará como sigue:

L. Devoto; R. Ungaretti y M. Marini; E. Fernández, R. Bruzzone y J. Castro; J. Barreiro, J. Deibe, P. Sales, J. Cartagénova y J. J. Flesca.

Nueva Chicago v. Sportivo Palermo

En Nuevos Mataderos, cancha del primero, a las 16, dará principio este encuentro.

Nueva Chicago, formará así:

E. Tirante; J. E. Locatti y V. Pagliari; H. Rubio, R. Corvetto y E. Solari; J. Villagra, S. Varela, A. Santambroggio, J. Maglio y A. Guissani.

FEDERACION COMERCIAL DE FOOTBALL

Copa de Competencia

En el field del Club F. C. Oeste, sito en Caballito 250 se jugará mañana a las 8.15, la final de la Copa de Competencia de segunda división entre los cuadros Cía. Merc. Argentina y A la Ciudad de Londres.

Los equipos se constituirán así:

Cía. Mercantil: C. Vaccaro; P. San Miguel y J. Giovanini; B. Triman, J. Pacia y J. Giromini; P. Cipresini, M. Irureta, J. Ducasse, V. Machin y M. Med.avilla.

Ciudad de Londres: L. Bermani; S. Presta y L. A. Ferrario; A. Argañaraz, C. P. Masutti y C. Vago; E. Bustince, M. Pardal, J. E. Marini, J. Aragú y C. Ferrario.

Dada la importancia del match y el entusiasmo reinante entre los componentes de ambos equipos, es de esperar que el citado encuentro será qu.zá uno de los mejores de la presente temporada.

Se ha fijado en 1 $ y 0.50 el acceso a la tribuna oficial y popular respectivamente.

CAMPEONATO DE PRIMAVERA

Correspondientes al campeonato de Primavera organizado por la Dirección General de Plazas de Ejercicios Físicos de la Municipalidad, se jugarán mañana los siguientes partidos:

Cancha River Plate. — A las 7 y 30, segunda rueda, Salmún versus Nicolás Villa. Referée, Ramón Estrella.

Cancha Sanday y Cía. — A las 7 y 30, segunda rueda, Estudiantil Palermo versus Record. Referee, Valentín Cardoso.

Cancha San Telmo. — A las 8 horas, tercera rueda, Nacional Juniors versus Deportivo Cusenier. Referee Manuel Lonzao.

Parque Chacabuco. — A las 8, cancha número 1, Argentinos Football Club, versus Darling. Referée Alfredo Saccardo.

A las 8, cancha número 4, Escuela Normal de Profesores versus Chacarita Juniors. Referée, Julio Cúneo.

La Sportiva. — Semi-final de menores. — A las 15, Impuestos internos versus Excursionistas. Referée Gregorio Palacios.

Asociación Amateurs de Football

Partidos oficiales para mañana

PRIMERA DIVISION

FINAL DE COMPETENCIA

Sportivo de Almagro v. Rosario Central—

En la cancha que el club de Gimnasia y Esgrima posee en Palermo se jugará mañana a las 15 este encuentro por la final de la Copa de Competencia.

El match, dado los componentes de ambos cuadros, promete ser muy reñido e interesante.

Sportivo de Almagro formará de la siguiente manera:

G. A. Regoli; H. Recanatini y E. Vieyro; P. Pisa, E. Goicochea y E. Cappelletti; J. y F. Pisa, A. Rodríguez, C. Benzi y J. J. Adet. Suplente, A. Cappelletti.

Campeonato—Independiente v. Vélez Sársfield—

En Avellaneda, cancha del primero a las 15.45.

Los cuadros formarán así:

Independiente: Irusi; A. Ferro y C. Marola; J. Grávano, P. Puruilh y P. Nicora; A. Pérez, E. Ragoni, C. Comaschi, G. O. Ronzoni y R. Orsi.

Vélez Sársfield: A. Caballero; E. Forrester y L. Puntis; M. Fontana, A. Boffi y J. Fontana; A. Brú, M. Bassadone, A. Carreras, A. Facorro y G. Sobrino.

Barracas Central v. San Isidro—

En la cancha situada en Olavarría y Labardén se jugará este match a las 16.

Los cuadros formarán como sigue:

Barracas Central: E. López; B. Amejeiras y P. Mantegazza; A. Airoldi, J. Sormani y B. Molle; L. García, F. Caimi, D. Odini y A. y R. Passi.

San Isidro: I. Zocca; G. Pérez y A. Reparaz; J. Cilley, P. Capalvo y F. Caramés; J. Obarrio, C. Micelli, M. Hernández, J. Annunziata y M. Irrazábal.

Atlanta v. Estudiantil Porteño—

En la cancha situada en la calle Carrasco 200, dará principio este encuentro a las 15.45.

Los équipos estarán así formados:

Atlanta: J. Medici; R. Valentini y R. Somarnga; S. Medici, S. Pardo y L. Celico; E. de la Cruz, D. Luna, M. Nieto, C. de la Serna y M. Césari.

Estudiantil Porteño: C. Cancia; I. Domínguez y L. Colombo; E. Matozzi; G. Romero y P. Martínez; A. Magica, J. aFlibene, A. Dolhagaray, A. Dellasola y A. Egozcue.

Sportivo Buenos Aires v. Racing—

En la cancha que el club River Plate posee en dársena Sud, se jugará este encuentro a las 15.45.

Los cuadros estarán así formados:

Sportivo Buenos Aires: A. Brusco; E. Montagna y D. Gaete; A. Corvetto, C. F. Lynch y C. Gatti; S. Medina, J. Evaristo, G. Somón, G. Calvo y S. S. Alvarez.

Racing: M. Croce; A. Reyes y A. Ohaco; N. Ricitelli, J. Barreto y L. Brissoti; N. Perinetti, P. Ochoa, A. Zabaleta, A. Marcovecchio y P. Rey.

Platense v. Lanús—

En Núñez, cancha del primero, a las 16.

Los cuadros estarán así constituídos:

Platense: A. Costorto; J. A. Mazzini y E. P. Berti; D. Santángelo, J. A. Zacheo y A. Felisari; E. Go.n, J. Lolato, M. Balmaceda, J. Rivet y J. V. Tettamanti.

Lanús: E. Baguera; H. Salustio y P. Mazzuco; R. Fernández, A. Sacarello y E. Scofano; F. Bienatti, P. Raggi, E. Soraco, N. S. y A. Galeano.

F. C. Oeste v. Estudiantes—

A las 15.45 se jugará este encuentro en la cancha que posee el primero en el Caballito

Estudiantes formará así:

H. Muschietti; F. Vago y J. Van Kemenade; J. Comolli, J. Pacheco y L. Lagarde; N. Iriarte, A. Pensi, L. Vecchia, S. Mirasou y M. Beautemps.

Quilmes v. San Lorenzo—

En el field del club Racing dará principio este match a las 16.

San Lorenzo formará como sigue:

C. Blanco; P. Omar y L. Gaddi; J. Gagna, A. Sifredi y A. Perini; A. Carricaberry, L. Gianella, R. Calvo, A. P. Larmen y M. Lima.

ATLETISMO

GRAN FESTIVAL DEPORTIVO DE BENEFICIO

Organizado por la dirección general de Plazas de Ejercicios Físicos de la municipalidad, se realizará mañana a las 13, en el stadium de la Sportiva (Palermo), un gran festival deportivo a beneficio del Dispensario Dr. Eduardo Wilde, de la Liga Argentina contra la Tuberculosis.

El programa preparado consta de los siguientes números:

Carrera de bicicletas, premio "Caras y Caretas", organizada por el Club Ciclista Nacional, distancia 3 vueltas. Una prueba en línea. 1er. premio medalla artística de plata; 2o premio medalla de plata y oro, 3o. una medalla de plata.

Carrera pedestre, premio "Municipalidad de la capital", reservada a todos los socios del Club Atlético Villa Crespo, distancia 1000 metros. 1er. premio gran medalla de plata. 2o. medalla de oro y plata, 3o. medalla de plata.

Carrera de petizos, premios "La Razón", distancia 300 metros. 1er. premio placa de plata, 2o. medalla de plata.

Carrera de bicicletas, premio "Productos Terrabusi", handicap 5 vueltas de pista. 1er. premio copa, 2o. medalla de oro y plata, 3o. medalla de plata.

Carrera de trote en sulky, premio "Liga Argentina contra la Tuberculosis", organizada por el Centro Deportivo Trotadores, distancia 4200 metros. 1er. premio copa, 2o. bronce artístico, 3o. medalla de oro y plata.

Carrera de petizos, premio Piccardo y Cía. Lda. distancia 500 metros. 1er. premio reloj de oro, 2o. medalla de plata dorada, 3o. medalla de plata dorada.

Carrera pedestre, premio Abbiati Hermanos, reservada a todos los socios del Club Adlético Villa Crespo, distancia 1600 metros. 1er. premio jarrón de plata, 2o. medalla dorada, 3o. medalla de plata.

Partido de polo entre los mismos teams que tomaron parte en la final del campeonato del ejército.

Carrera de bicicletas, premio "Dispensario doctor Eduardo Wilde", organizada por el Club Ciclista Nacional. 1.a categoría, medalla de oro 18 kilates, 2.o valija de viaje, 3.o medalla de oro y plata.

Carrera de trote en sulky, premio "Soc. Rural Argentina", organizada por el Centro Deportivo Trotadores. Distancia 4200 metros. 1er. premio, gran medalla de plata, 2.o bronce artístico, 3.o medalla de oro y plata.

Carrera de petizos, gran premio Jockey Club, distancia 1000 metros. 1er. premio, copa de plata, 2.o medalla de vermeil, 3.o medalla de plata.

Saltos de vallas, premio "Cigarrillos Dólar", organizado por el escuadrón de seguridad, 1er. premio gran copa, 2.o medalla dorada, 3.o medalla de plata.

Carrera pedestre, premio "Club Social de San Bernardo", organizada por el Club Deportivo "América". Se efectuará durante el partido de football, distancia 5000 metros (5 vueltas), 1er. premio copa, 2.o medalla de plata y oro, 3.o id id, 4.o id id.

Gran partido de football, categoría menores, final del campeonato Primavera, premio gran copa Municipalidad de la capital y medallas de oro y plata a los vencedores.

Vuelos con pasajeros. Volarán los pilotos: Bó, con aparato "Spa" de la Aeronáutica "Italo-Argentina". Grillón, con aparato "Caudrón". Clerté, con aparato "Breguet". Estos últimos de la Aero Navegación Franco-Argentina y prestarán su concurso desinteresado.

El precio de las entradas ha sido fijado en un peso la general, dos pesos la tribuna y 3 $ la tribuna oficial.

Una banda del ejército y la banda y fanfarra de policía amenizarán el acto.

YACHTING

YACHT CLUB ARGENTINO

En el triángulo oficial de este club se correrán mañana tres series de regatas para embarcaciones a vela, de acuerdo con el siguiente programa:

Primera serie, copa Sans Souci. racing 12 millas, para yates de la clase internacional, de 8 a 12 metros, salida a las 14: Alachie, timonel A. L. Lanusse; Mouchette, timonel J. E. Wolden; Chela, timonel J. J. Seré. Segunda serie, handicap 12 millas, salida a las 14.15, para yates del club recargados con más de 35 minutos en 12 millas: Rose France, timonel capitán de fragata F. Guerrico; Chajá, timonel E. V. Godoy. Tercera serie, copa Alachie, handicap 12 millas, salida a las 14.30, para todo yate del club recargado hasta 35 minutos en 12 millas: Hortensio, timonel F. Sundblad; Racha, timonel A. B. Gutiérrez; Macá, timonel E. L. Vedani; Polaris, timonel J. van Sante; Phalarope, timonel W. L. Boutell.

CLUB NAUTICO BELGRANO

Organizadas por la comisión directiva del Club Náutico Belgrano se correrán mañana en el triángulo oficial de este club dos series de regatas, de acuerdo con el programa que damos a continuación:

Primera serie, handicap en 12 millas, para todo yate inscripto en club que tenga adoptado el reglamento internacional de regatas. Para esta prueba se han inscripto las siguientes embarcaciones:

Margarita, timoneada por D. K. A Wasseman; Albatros, por D. A. M. Ratto; Timbó, por D. C. C. Hosmann; Sarandí, por D. H. Montes de Oca; Tala, por D. L. Bianchi; Sauce, por D. E. Hudson; Ouro, por D. G. Sieburger; Brisa, por D. H. D. Acosta; Aurora, por M. A. Jaramillo; Céfiro, por D. A. Guerello; Chiquilla, por D. A. Sieburger; Andrés, por D. E. E. Brunetti; Buchardo, por D. A. N. Candioti; Scasso, por D. A. Barini; París, por D. L. Trillan; Atlántida, por D. M. S. Fernández.

Segunda serie, sobre 12 millas, para todo colleen inscripto en club que tenga adoptado el reglamento internacional de regatas, han sido anotadas estas embarcaciones: Beryt, timoneada por D. E. B. Sinturia; Saphire, por D. G. R. Fontes; Wenovah, por D. J. B. Piaggi; Pearl, por D. A. Monteverde; Onyx, por don C. Schuth; Topaz, por D. P. A. Weber, Mimbre, por A. Pombo; Luján, por J. Raimundi; Guazú, por L. Ferrari; Plata, por M. García; Isis, por H. Beni; Zens, por A. Matarrodoni; Afrodita, por D. G. R. Béccar; Hermes, por L. Dio.

MOTOCICLISMO

CLUB MOTOCICLISTA NACIONAL

Copa Challenge B. A. A. C.

Mañana se iniciará la disputa por la copa Challenge B. A. A. C., organizada por el C. M. N., carrera para motocicletas de fuerza libre, sobre el circuito de Morón y con un recorrido de 220 kilómetros.

La señal de partida será dada a las 6 de la mañana en el cruce del camino macdanizado a Bella Vista Vista con el carretero a Puente de Márquez, partiendo todos los competidores en un solo grupo.

Para la fiscalización de esta prueba se ha nombrado a los siguientes controles: jueces: presidente del B. A. A. C. Nemesio de Olariega; presidente del Club Motociclista Nacional, don José E. Gerli y señores Angel Traverso y Luis Cavallero: cronometristas: Enrique Choublier, Pedro M. Heude y Luis J. Gerli; selladores de máquinas: José Irazú, José Schmidt, Carlos Santiago y Pedro Aragnón; controles colantes: G. Saunders, A. Beatti, P. Aragnón y C. A. Pellerano; controles fijos: H. Imbert, J. Mariani, I. Gómez, P. Cazzaniga, J. Capllonch, T. Caggiano, A. Flores, P. Auster, J. Rocca, F. Mancini, F. Barbot, H. Newbery, T. Vázquez, J. Recalde, y F. Pereyra.

Para esta prueba se instituyen los siguientes premios: al 1o. copa Challenge B A. A. C. en posesión por un año, copa B. A. A. C., en posesión definitiva, un reloj de oro y diploma, al 2o. medala de oro, juego de cartera y billetera con monograma y diploma, al 30. medalla de oro, reloj pulsero y diploma, al 4o. medalla de vermeil y diploma y al 5o. medalla de plata y diploma.

Participarán en esta carrera los siguientes corredores: Ernesto Blanco con Harley Davidson; Juan Balbi con Excelsior; Felipe Scotto Excelsior; Cayetano Tedeschi Harley Davidson, Emilio Nájera Harley Davidson, Antonio Gerli Indian, Victorio Trasino Harley Davidson, Amancio Fernández Harley Davidson, Ventura Avado Indian, Anastasio de Miguel Harley Davidson y Antonio Gaudino Excelsior.

Los corredores deberán hallarse en el lugar de partida a las 5 y 30 para proceder al sellado de sus máquinas

AVISAMOS A NUESTROS SUSCRIPTORES Y AGENTES LOCALES QUE ESTAN EN GIRA NUESTROS INSPECTORES SEÑORES:

C. Gerardo Vargas.
Francisco Farina
Benigno Olive
Francisco M. Peña
Adolfo Giordano
Joaquín Marquéz Caballero.
Camilo Devecchi
Anselmo Palma
Eduardo Romasco Padilla.

CICLISMO

CLUB DEPORTIVO AMERICA

Organizada por esta institución, se disputarán el domingo 19 del corriente tres importantes carreras ciclistas. La primera corresponde a corredores de primera y segunda categoría licenciados por la Federación Ciclista Argentina y deberán cubrir el trayecto que media entre la Plaza del Congreso, Morón, Moreno, Rodríguez, Pacheco, José S. Paz, San Fernando, San Isidro, Vicente López y llegada a Palermo, o sea una distancia aproximada de 145 kilómetros.

Se han establecido tres copas para los primeros clasificados en cada categoría. Y las inscripciones fijadas en $ 2 y 2.50 para los de segunda y primera categoría respectivamente se reciben únicamente hasta mañana.

Ese mismo día se se disputará una prueba reservada para corredores de tercera categoría entre Plaza del Congreso, San Fernando y Palermo y se otorgará una copa al primero y medallas al segundo y tercero.

Todas estas pruebas se disputarán con cualquier número de inscriptos.

TIRO

SOCIEDAD ITALIANA DE TIRO A SEGNO

En el stand de Villa Devoto se efectuará mañana, la sesión de clausura del gran concurso público de tiro de fusil y revólver, organizado por esta sociedad.

Los reservistas, menores enrolados y estudiantes, que todavía no se presentaron al concurso oficial gratuito, con premios otorgados por la Dirección Gen. de Tiro y Gimnasia, todavía podrán racerlo el día de mañana.

VARIAS

CLUB DEPORTIVO AMERICA

Se hace saber a todos los asociados que el próximo lunes a las 21 se realizará en el local Avenida de Mayo 567 una asamblea general ordinaria para tratar la siguiente orden del día: Lectura del acta de la asamblea anterior; aprobación de estatutos, elección de la comisión directiva y asuntos varios.

Farmacias de turno para mañana

Sección 1a. Florida 501, Florida 716, Reconquista 416, Maipú 354.

Sección 2a., Defensa 201, Chacabuco 23, Moreno 638.

Sección 3a., Carlos Pellegrini y Lavalle, Carlos Pellegrini 86, Lavalle 1302.

Sección 4a., Venezuela y Salta, Independencia y Tacuarí, Moreno 1001

Sección 5a., Lavalle y Montevideo, Bartolomé Mitre 1416, Sarmiento 1589, Junín y Cangallo, Bartolomé Mitre y Ayacucho, Callao 265.

Sección 6a., Entre Ríos y Chile, Venezuela 1502.

Sección 7a., Ombú y Sarmiento, Tucumán y Ecuador, Rivadavia 2199 Viamonte 2400, Cangallo 2602.

Sección 8a., Belgrano y Jujuy, Rincón y Alsina, Belgrano y Pichincha.

Sección 9a., Corrientes 3202, Lavalle 3222, Rivadavia 3599.

Sección 10. Boedo e Independencia, Belgrano 3078, Rivadavia 2916.

Sección 11. Díaz Vélez 3899, Corrientes 3901.

Sección 12. Avenida La Plata y Formosa, Pedro Goyena, Pedro Goyena y Riglos, Rivadavia y Yapeyú, Belgrano y Castro Barros, San Juan 4200, Rivadavia 5400.

Sección 13, Carlos Pellegrini y Santa Fe, Reconquista 1066, Paraguay y Suipacha.

Sección 14. Bolívar 829, San Juan 799, Defensa 1102, Brasil 602.

Sección 15. Río Bamba y Santa Fe. Charcas 1371.

Sección 16. Garay y Lima, Caseros 1000.

Sección 17. Charcas y Laprida, Pueyrredón y Mansilla, Azcuénaga y French, Santa Fe y Larrea, Las Heras 2400.

Sección 18. Pichincha y Pavón, San Juan y Rincón, Constitución y San José.

Secció 19. Berutti y Bustamante, Charcas 3500, Santa Fe 3587.

Sección 20. San Juan y Liniers, Independencia y Deán Funes, Carlos Calvo y Rioja, Alberti y San Juan, Rioja 1501, San Juan 3857.

Sección 21. Gurruchaga y Muñecas, Avda. San Martín 1349, Triunvirato 400 y 901.

Sección 23. Rivadavia 6851, Nazca y Páez, Pedernera 504.

Sección 24. A. Brown 1308, Necochea 800, Irala y Lamadrid, Almirante Brown 899.

Sección 25. P. Unidas 4550, Directorio y Thorne, Bella Vista y San Eduardo, Rivadavia 8358, San Pedrito y Convención, Rivadavia 7900.

Sección 26. Patricios 299, Montes de Oca 901.

Sección 27. Cabildo 1541, Federico Lacroze 28816, Paraguay 5202, Santa Fe 5364.

Sección 28. Garay y Jujuy, Caseros 2000, Sáenz Peña 1920.

Sección 29. General Paz y Pampa, Cabildo 2738, Echevarría 3301, Moldes 2153.

Sección 30. California 999.

Sección 31. Bebedero 5802, Triunvirato 4900, Monroe 4972.

Sección 32. Montes de Oca y Australia, California 1188, Iriarte 2200.

Sección 33. J. Newbery 4003.

Seción 34. Caseros 3217, Salcedo 3200.

Sección 35. Bella Vista 2025, Helguera 3176, Sud América y Monte Dinero.

Sección 36, Avda. Sáenz 889, Garay y Boedo, Avda. La Plata 1653.

Sección 38. Chicago y Jachal, Villa Lugano.

Sección 39. Republiquetas y Superí.

Sección 40, Rivadavia 10.835.

Sección 41. Santa Fe y Darragueira, Paraguay y Malabia, Las Heras 3602.

Sección 42. Gaona 529.

Sección 43. Rivera 1002, Rivera 265, Río de Janeiro 1798.

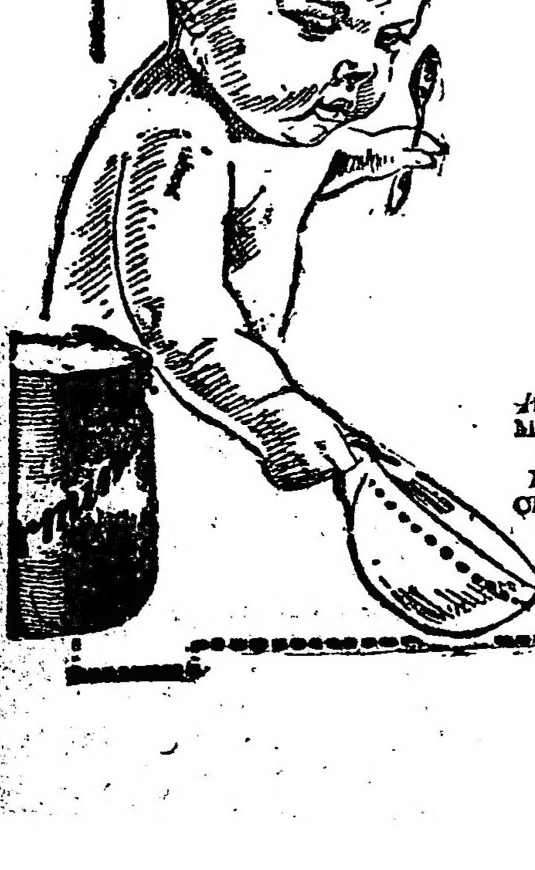

La alimentación higiénica y racional de los niños se resuelve fácilmente usando la

Germinase

(El alimento de los hijos de médicos)

EL CONOCIDO Y PONDERADO ALIMENTO QUE CONTRIBUYE DE MANERA ADMIRABLE A FORMAR HUESOS MUSCULOS Y CEREBROS PERFECTOS Y VIGOROSOS. "GERMINASE" AYUDARA SINCERAMENTE A LAS MADRES, EN LA GRANDE Y NOBLE TAREA DE CRIAR SUS HIJOS SANOS Y HERMOSOS.

DE VENTA EN TODAS PARTES

Fabricantes BALIÑO Hnos. Concesionarios MOSS y Cía. Buenos Aires

AVISOS VARIOS

Se avisa a los poseedores de rifas del Buenos Aires Moto Club, que ésta ha sido postergada hasta la última jugada de enero de 1921, de la Lotería Nacional.

14|237 v. Dic. 12.

TALLER DE GRABADOS — SELLOS DE GOMA — DE — ALEJ. N. BARÉS — U.T. 3726 Av. — BUENOS AIRES — 686-Bmé. MITRE-686

LUZ POTENTE Y BARATA PARA ALUMBRADO PUBLICO — Pida datos y catálogos a la Compañía Argentina de Alumbrado a Alcohol — DEFENSA 429-Bs. Aires — ALCOMALUMBRA

CAMBIOS TITULOS EXACTITUD VACCARO AV. DE MAYO 638

LA INMOBILIARIA — Primera Compañía Argentina de Seguros Generales — Capital y Reservas $ c|l. 15.119.535,72 — VIDA — INCENDIOS — ACCIDENTES DEL TRABAJO — GRANIZO — CRISTALES — MARITIMOS — Local provisorio: SARMIENTO 632 por reedificación de su propiedad de la calle San Martín.

EDICTOS JUDICIALES

El señor juez de primera instancia en lo civil de la [illegible], doctor don Matías [illegible], ha dispuesto se cite, llame y emplace por el término de treinta días, contados desde la primera publicación del presente, a todos los que se consideren con derecho a los bienes dejados por don [illegible] BASILI [illegible], ya sean como herederos o acreedores, para que dentro de dicho término comparezcan a deducir sus acciones en forma, por ante su juzgado y secretaría del que suscribe, bajo apercibimiento de lo que hubiere lugar por derecho.

Buenos Aires, noviembre 9 de 1920. — José C. Miguens, secretario.

14|[illegible] v. Dic. 15.

El señor juez de primera instancia en lo civil de la Capital de la República, doctor don Adolfo Casabal, ha dispuesto se cite, llame y emplace por el término de treinta días, contados desde la primera publicación del presente, a todos los que se consideren con derecho a los bienes dejados por doña MAXIMA MONTERO DE LALLERA, RUFINA o RUFINA FRANCISCA y SERVANDO o SERVANDO CASIMIRO LALLERA, ya sean como herederos o acreedores, para que dentro de dicho término comparezcan a deducir sus acciones en forma, por ante su juzgado y secretaría del que suscribe, bajo apercibimiento de lo que hubiere lugar por derecho.

Buenos Aires, noviembres 16 de 1920. — Carlos E. González del Solar, secretario.

14,083 v. dic. 15.

El señor juez de 1a. instancia en lo civil de la capital de la república doctor don Matías Mackinlay Zapiola, ha dispuesto se cite, llame y emplace por el término de treinta días contados desde la primera publicación del presente, a todos los que se consideren con derecho a los bienes dejados por don SANTIAGO ONETTO, ya sean como herederos o acreedores, para que dentro de dicho término comparezcan a deducir sus acciones en forma, por ante su juzgado y secretaría del que suscribe, bajo apercibimiento de lo que hubiere lugar por derecho.

Buenos Aires, noviembre 16 de 1920.— Doctor José C. Miguens, secretario.

14,097 v. Dbre. 17

Por disposición del señor juez de 1a instancia en lo civil de la capital de la república, doctor don Arturo Seeber, se cita y emplaza por el término de treinta días a contar desde la primera publicación del presente a todos los que se consideren con derecho a los bienes dejados por [illegible] de SIGARINI con VICENTE, ya sean como herederos o acreedores para que dentro de dicho término comparezcan por ante su juzgado y secretaría del que suscribe a deducir sus acciones en forma, bajo apercibimiento de lo que hubiere lugar por derecho.

Buenos Aires, noviembre 16 de 1920. — Doctor Francisco Castellanos [illegible], secretario.

[illegible] v. Dbre. 17.

El señor juez de 1a. instancia en lo civil de la capital de la república doctor don Adolfo Casabal, ha dispuesto se cite, llame y emplace por el término de treinta días, contados desde la primera publicación del presente, a todos los que se consideren con derecho a los bienes dejados por doña LIZZIE MARIA COLLING WOOD Y CLARK DE BIRD, ya sean como herederos o acreedores, para que dentro de dicho término comparezcan a deducir sus acciones en forma, por ante su juzgado y secretaría del que suscribe, bajo apercibimiento de lo que hubiere lugar por derecho.

Buenos Aires, noviembre 15 de 1920.— Luis García Fernández, secretario.

14|113 v. Dbre. 19

El señor juez de primera instancia en lo civil de la Capital de la República, doctor don Adolfo Casabal, ha dispuesto se cite, llame y emplace por el término de treinta días, contados desde la primera publicación del presente, a todos los que se consideren con derecho a los bienes dejados por don SAINT LEGER CANTON MILLER, ya sean como herederos o acreedores, para que dentro de dicho término comparezcan a deducir sus acciones en forma, por ante su juzgado y secretaría del que suscribe, bajo apercibimiento de lo que hubiere lugar por derecho.

Buenos Aires, noviembre 22 de 1920. — Carlos G. del Solar, secretario

14,139 v. Dic. 23.

El señor juez de primera instancia en lo civil de la Capital de la República, doctor don Fernando M. Colombres, ha dispuesto se cite, llame y emplace por el término de treinta días, contados desde la primera publicación del presente, a todos los que se consideren con derecho a los bienes dejados por doña DELIA TERESA PODESTA COSTA, ya sean como herederos o acreedores, para que dentro de dicho término comparezcan a deducir sus acciones en forma, por ante su juzgado y secretaría del que suscribe, bajo apercibimiento de lo que hubiere lugar por derecho.

Buenos Aires, noviembre 22 de 1920. — J. R. Basualdo, secretario

14|140 v. Dic. 23.

Por disposición del señor juez de paz de la sección 10 de la capital, se cita y emplaza por el término de treinta días, a contar desde la primera publicación del presente, a todos los que se consideren con derecho a los bienes dejados por fallecimiento de doña FELIPA SIONES o FELIPA SARA SIONES, ya sean como herederos o acreedores, para que dentro de dicho término comparezcan por ante su juzgado, bajo apercibimiento de lo que hubiere lugar por derecho.

Buenos Aires noviembre 17 de 1920.— Zenón Ferrari.

14|112 v. Dbre. 19

Por disposición del señor juez de primera instancia en lo civil de la Capital Federal, doctor Fernando Klappenbach, se cita, llama y emplaza por el término de treinta días a contar desde la primera publicación del presente, a todos los que se consideren con derecho a los bienes dejados por fallecimiento de don TEOFILO MARQUEZ, ya sean como herederos o acreedores, para que, dentro de dicho término, comparezcan por ante su juzgado y secretaría del que suscribe, a deducir sus acciones en forma, bajo apercibimiento de lo que hubiere lugar por derecho.

Buenos Aires, 24 de agosto de 1920.— C. F. Ayarragaray, secretario.

14|150 v. Dic. 26.

Por disposición del señor juez de primera instancia en lo civil de la capital, doctor Adolfo Casabal, se hace saber a todos los acreedores, por el término de cinco días, que se ha levantado el concurso de ULISES CAROZZO y MARIA ANTONIA BOLLERI de CAROZZO, cuyos autos tramitan ante la secretaría del doctor Augusto Rodríguez Larreta. — Buenos Aires, diciembre seis de 1920.— Augusto Rodríguez Larreta, secretario.

14,217 v. dic. 12

Por disposición del señor juez de comercio de la capital federal, doctor J. Isaac Arriola, se hace saber por el término de ocho días que en los autos de quiebra de la firma NEWBERY Y FERNANDEZ BESCHTEDT los síndicos han presentado un estado de distribución, habiéndose señalado la audiencia del día 21 del corriente, a las 14, para que se regulen los honorarios de los síndicos. — Buenos Aires, diciembre 7 de 192 . — Aureliano García Calvo, secretario.

14.219 v. dic. 15

Por disposición del señor juez de primera instancia en lo civil de la capital, doctor Juan Carlos Lagos, en los autos de concurso del doctor JOSE BIANCO, que tramita por la secretaría del autorizante, se hace saber a los acreedores del mismo por el término de diez días, que se ha señalado la audiencia del día veinte de diciembre del corriente año, a las quince, para que tenga lugar la junta de verificación, bajo apercibimiento del artículo 748 del Código de Procedimientos. — Buenos Aires, diciembre 7 de 1920. — Argentino Germán Barraquero, secretario.

14,229 v. 17 dic.

Por disposición del señor juez de primera instancia en lo civil de la Capital doctor Adolfo Casabal, se cita, llama y emplaza a doña ESTHER GODOY de SEGURA por el término de quince días, a contar desde la primera publicación del presente, para que comparezca a estar a derecho y tomar la intervención que le corresponde en los autos caratulados "Segura Plodelfo contra Godoy de Segura Esther tenencia de un hijo" que tramitan por la secretaría del autorizante, bajo apercibimiento de que si no comparece dentro de dicho término se nombrará al defensor de ausentes para que la represente.

Buenos Aires, noviembre 26 de 1920. — Carlos G. del Solar. 14,233 v. Dic. 25.

BANCOS

The National City Bank of New York

Fundado en 1812. — Ochenta y cinco sucursales diseminadas por todo el mundo. Recursos totales que exceden de mil millones de dolares.

Buenos Aires San Martín 84.

Rosario de Santa Fe Córdoba 981.

BANCO ESPAÑOL DEL RIO DE LA PLATA — Casa Matriz, Buenos Aires. — Reconquista 200.

	$ m n.
Capital subscripto	100 000.000.—
Capital realizado	95.875.380.—
Fondo de reserva	49.076.297.04
Depósitos	496 872.170.64

AGENCIAS EN LA CAPITAL

N.o 1, Pueyrredón 185, N.o 2, Almirante Brown 1201, N.o 3, Vieytes 1902, N.o 4, Cabildo 2027, N.o 5, Santa Fe 2201, N.o 6, Corrientes y Anchorena, N.o 7, Entre Ríos 1145, N.o 8, Rivadavia 6902, N.o 9 Bernardo de Irigoyen 301, N.o 10, Bernardo de Irigoyen 1600.

SUCURSALES EN EL INTERIOR

Adolfo Alsina, Azul, B. Blanca, Balcarce, Córdoba, Dolores, La Plata, Lincoln, Mar del Plata, Mendoza, Mercedes (Buenos Aires), Nueve de Julio, Pehuajó, Pergamino, Paraná, Rivadavia, Rosario de Santa Fe, Salta, San Juan, San Nicolás, San Pedro (Bs. Aires), Santa Fe, Santiago del Estero, Tres Arroyos y Tucumán.

SUCURSALES EN EL EXTERIOR

Barcelona, Bilbao, Coruña, Génova, Hamburgo, Londres, Madrid, Montevideo, París, Río de Janeiro, San Sebastián, Sevilla, Valencia y Vigo.

CORRESPONSALES DIRECTOS EN TODOS LOS PAISES

		m|legal
Por depósitos en cuenta corriente	1	0|0
Id a plazo fijo a 30 días	1 1,2	0|0
Id. id. id. a 60 días	2	0|0
Id id. id. a 90 días	3	0|0
Id id. id. a 6 meses	4	0|0
Id. id. id. a mayor plazo		Convencional
Por depósitos en Caja de Ahorros desde 10 $ m|n. hasta $ 20.000 m|n. después de 60 días	4	0|0

Anticipos en cuenta corriente, descuentos y operaciones bancarias en general

El Banco Español del Río de la Plata con su extensa red de sucursales en la República Argentina y en el extranjero, está en excelentes condiciones para atender a su clientela en toda clase de iniciativas que favorezcan el intercambio con el exterior y contribuyan al desarrollo de los negocios en el país.

Buenos Aires, 1.o de agosto de 1920. — Joaquín Rolandis, gerente general.

BANCO FRANCES DEL RIO DE LA PLATA (Reconquista 157) — Sucursales: Rosario de Santa Fe, Bahía Blanca, Chivilcoy. Agencia, calle Rivadavia 2077 U. T. 5410 (Avenida) C. T. 3339 (Central).

Capital autorizado $ 50.000.000 o|s. Realizado $ 14.005.000 o|s. Reserva: pesos [illegible] o|s.

Se abona Por depósitos en curso legal:

En cuenta corriente	1	0|0
En caja de ahorros, después de 60 días		
A plazo fijo	4	0|0
Se cobra.		Convenc.
Por adelantos en cuenta corriente y descuentos de pagarés de comercio y letras		Convenc.

El Banco se ocupa de toda clase de operaciones bancarias. — R. Tobler, gerente.

BANCO ALEMAN TRANSATLANTICO. — Bme Mitre esquina Reconquista.

Sucursales urbanas: Número 1, calle Callao esquina Corrientes; número 2, calle Entre Ríos 1650.

Oficinas en: República Argentina: Bahía Blanca, Córdoba, Mendoza, Rosario de Santa Fe, Tucumán; Uruguay: Montevideo; Brasil: Río de Janeiro, Sao Paulo, Chile: Valparaíso, Santiago, Antofagasta, Concepción, Iquique, Temuco, Valdivia, Perú: Lima, Arequipa, Callao; Bolivia: La Paz, Oruro; España: Barcelona, Madrid.

Casa central: Deutsche Ueberseeische Bank, Berlín.

PAGA:

Por depósitos en cuenta corriente oro		
Id. id. id. papel hasta pesos 200.000 m|n.		Sin interés
A plazo fijo		Convenc.
En Caja de Ahorros, cuando no se retiren antes de 60 días desde $ 10 hasta pesos 20.000 moneda nacional		5 1|2 o|o

E. Alberti. — P. Riebarz. Directores.

BANCO DE LONDRES Y RIO DE LA PLATA. — Buenos Aires, Bartolomé Mitre 399. — Barracas al Norte, Montes de Oca 101. — Once, Pueyrredón 301. — Santa Fe 2122. — Bernardo de Irigoyen 1132. — Boca, Almirante Brown 1159.

La tasa de interés de este Banco desde la fecha hasta nuevo aviso, será como sigue:

ABONA		Papel	Oro
Por depósitos a la vista con libreta	1	o|o	sin int.
Por depósitos en cuenta corriente hasta pesos 200.000 m|n.	1	o|o	sin int.
Por depósitos a tres meses, plazo fijo	4	o|o 1	o|o
Por depósitos a seis meses, plazo fijo	5	o|o 1	o|o
En Caja de Ahorros hasta 10.000 pesos curso legal, después de 60 días	4	o|o	nil.

COBRA

	Oro	Papel
Por depósitos en cuenta corriente	9 o|o	9 [illegible]

Sucursales en Chile: Santiago y Valparaíso; Asunción (Paraguay); Lisboa, Aurea 32; Porto Alegre Pelotas Maceió Río Grande (Brasil). Bogotá (Colombia).

Buenos Aires, agosto 1 de 1920. — James Dey, Harry Scott, gerentes.

PROFESIONALES

ABOGADOS

Estudio del **Dr. Andrés Ferreyra** Abogado — Lavalle 1312 U. T. 4240 Libertad

Dr. Arturo A. Parody Núñez ABOGADO — Horas de trámites, de 14 a 17. — Consultas, de 17 a 18 — Avenida de Mayo 634. — Buenos Aires

Dr. Fernando Saguier Estudio: Florida 440 — U. T. 6987 (Avenida)

Dr. Hipólito Leys Estudio: Lavalle 930 U. T. 3066

Dr. Domingo E. Salaberry Defensa 188

Dres. Juan Luis Ferrarotti y Homero H. P. Soldano ABOGADOS — PARANA 372 - U. T. 6174, Libertad

Dr MANUEL F. ESCOBAR — Ex juez de la Suprema Corte de Buenos Aires. Atiende asuntos en la capital federal y provincia de Buenos Aires. Estudio central en Buenos Aires: Sarmiento 922, 1er. piso. v. 31 dic.

MEDICOS

ANALISIS LABORATORIO Y FARMACIA Abierto Día y Noche — SUIPACHA 477 — DOCTORES NELSON — U. T. 318, Libertad

Laboratorio de Análisis Clínicos Atendido personalmente por los Drs. ALBERTO V. ANTOLA Y LUIS DORECCO. Anexo. Farmacia "San Antonio", U. T. 3347, Liber. CORRIENTES 1706.

Dr. Enrique T. Susini — Especialista de la A. N. Ex asistente de las clínicas Hajen y Wemman de Viena. De regreso de Europa ha reabierto su consultorio. Nariz, garganta y oídos. Enfermedades de la voz y la palabra, cáncer. Carlos 1248.

Dr. Dinkeldein — Ex médico interno del Hospital Alemán. Especialista en enfermedades internas, de la Sangre y Secretas. Consultas de 9 a 11 y de 15 a 18. CORRIENTES 1677.

VARIOS

CELESTINO A. SILVANI — Rivadavia 620 — Despachos de Aduana

Crédito público nacional

Se hace saber que de acuerdo con lo establecido en el artículo 754 del Código de Comercio han sido declarados provisionalmente nulos los siguientes cupones:

BONOS DE PAVIMENTACION 1904

Vencimiento 1 de Abril 1917

$ 12.50 No. 1.163

Vencimiento 1 Julio 1917

$ 12.50 No. 3.239—$ 6.25 No. 2.247

Vencimiento 1 Octubre 1917

$ 6.25 No. 4.595, $ 1.25 No. 25.613, [illegible]

CREDITO ARGENTINO INTERNO 1905

Vencimiento 1 Junio 1914

$ 1.25 No. 11.654.

Vencimiento 1 Diciembre 1916

$ 1.25 No. 11.074.

INTERNOS DE OBRAS PUBLICAS 1911

Vencimiento 1 Enero 1913

$ oro sellado 2.25

Números 494.755,8, 547.851, 579.001[illegible], 607.649, 615.495,1.

Vencimiento 1 Julio 1913

$ oro sellado 2.25

Números 494.755,8, 547.851, 579.001[illegible], 607.649, 615.495,1.

Vencimiento 1 Enero 1917

$ oro sellado 2.25

Números 112.755.204, 190.5[illegible], 500.652[illegible], 560.618, 579.0[illegible], 579.0[illegible], 579.07[illegible], 592.109, 600.068,9.

Vencimiento 1 Julio 1917

$ oro sellado 2.25

Números 587.992,4, [illegible], 622.539[illegible].

Vencimiento 1 Julio 1914

$ oro sellado 2.25

Número 644.132.

CREDITO ARGENTINO INTERNO 1909

Vencimiento 1 Septiembre 1913

$ oro sellado 2.50

Números 110.153, 110.[illegible].

Vencimiento 1 Marzo 1917

$ oro sellado 2.50

Núms. 64.232, 64.[illegible], 65.117[illegible], [illegible] 67.061,2, 67.061,3, [illegible], 67.3[illegible], 68.001,2, 68.900, 69.[illegible], 70.3[illegible], 70.509,10, 71.014, [illegible] [illegible] 77.[illegible] 80.157 [illegible] 86.714 [illegible] 87.542 [illegible] 91.501 [illegible] 94.57[illegible], 110.153, 110.[illegible], 160.[illegible], 152.525,42, 154.004, 186.450[illegible], 187.350,7, 193.553,62, 193.555,6, 209.[illegible], 212.887,8, 213.591,3, 219.431,4, 223.087,91, 233.201,80, 239.07[illegible], 241.632,40.

Vencimiento 1 Septiembre 1917

$ oro sellado 2.50

Numeros 63.191.200, 63.215, 63.39[illegible], 64.228,31, [illegible], 64.671[illegible], 65.10[illegible], 65.537[illegible], 66.747, [illegible], 67.070[illegible], 67.759, 67.92[illegible], 68.178[illegible], [illegible] 69.35[illegible] 70.17[illegible] 70.634, 70.445,7, 71.077,80, 71.63[illegible], 72.699, 73.329, 73.6[illegible], 73.675, 74.19[illegible], 74.755, 74.784, 74.845,6, 75.31[illegible], 75.565,6, 75.585, [illegible], 76.531[illegible], 76.915, 77.655,8, 77.755, 77.914, 77.91[illegible], 78.059, [illegible], 78.50[illegible], [illegible], 79.53[illegible], [illegible], 80.31[illegible], 80.753,1, 80.[illegible], 81.[illegible], 81.62[illegible], 81.629,30, 82.071, 82.145, 82.446, 82.9[illegible], 83.231, 83.654, 84.026, 84.054,6, 84.30[illegible], 84.252, 84.429,33, 84.669, 84.765[illegible], 84.769,70, 85.404,5, 85.705,6, 85.76[illegible], 85.779, 86.054,5, 86.124,6, 86.379[illegible], 86.413,22, 86.424,5, [illegible], 86.429[illegible], 86.549,50, 86.572, [illegible], 89.39[illegible], 89.[illegible], 89.951, 90.149, 90.815[illegible], 91.529,33, 91.660,2, 91.675,8, 91.80[illegible], 91.814,8, 92.154,6, 92.[illegible], 92.254[illegible], 92.279, 92.295,9, [illegible], 92.341[illegible], 92.442,9, 93.019, [illegible], 93.19[illegible], 93.199, 110.183, 110.200,3.

Vencimiento 1 de Marzo 1917

$ oro sellado 12.50

Números 31.657, 31.767,9, 32.001, 32.13[illegible], 32.985, 33.577, 34.565, 34.580, 34.85[illegible], 35.153, 35.475,6, 35.850, 36.141, 36.[illegible], 36.940, 37.316, 37.342, 37.696,7, 37.93[illegible], 38.228,9, 38.355, 38.730, 38.745, 39.157[illegible], 39.169, 39.294, 40.951, 41.3[illegible].

Vencimiento 1 Septiembre 1917

$ oro sellado 12.50

Números 32.300, 32.029, 32.386, 32.40[illegible], 32.412, 32.426, 32.514,5, 32.592, 32.70[illegible], 32.74[illegible],8, 32.910,1, 33.110,1, 33.11[illegible], 33.241,3, 33.2[illegible],1, 33.275,6, 33.29[illegible], 33.346,7, 33.349,50, 33.3[illegible],50, 33.33[illegible], 33.786, 33.930, 34.06[illegible], 34.130, 34.16[illegible], 34.177,9, 34.228, 34.251, 34.294, 34.78[illegible], 34.822, 34.922, 35.189, 35.239, 35.46[illegible], 35.5[illegible],2,3, 35.775, 35.835,9, 36.20[illegible], 36.261, 36.156,7, 36.506,11, 36.54[illegible], 37.055, 37.042, 37.279, 37.481,5, 37.61[illegible], 37.695, 38.179, 38.180, 38.254, 38.60[illegible], 38.670, 38.752, 38.760, 38.[illegible], 38.[illegible], 38.856, 39.242, 39.345,4, 39.411, 39.55[illegible].

Vencimiento 1 Marzo 1917

$ oro sellado 25

Números 627, 802, 1.126, 1.346.

Vencimiento 1 Septiembre 1917

$ oro sellado 25

Números 783, 831, 917, 1.143, 1.320[illegible], 1.366,8, 1.388.

Buenos Aires, octubre 21 de 1920.

Carlos Baso. Secretario-gerente.

14|110 v. 25 dic.

Mundo comercial

EXTERIOR

BOLSA DE LONDRES

LONDRES, diciembre 11. — En esta Bolsa fueron realizados hoy los siguientes títulos, quedando a éstos precios:

Tipo de descuento del Banco de Inglaterra, 7 o|o.
Empréstito de Guerra Británico, 5 por ciento, a 83 1|8.
Empréstito nacional 1897 (ley 3378, a 56 1|2.
Consolidado Británico, 2 1|2 o|o, a 45 1|8.
Consolidado Argentino, Obras Públicas, 5 o|o, a 90.
Consolidado de Conversión, a 73 1|2.
Consol. Interno de 1909, 5 o|o, a 87.
Bonos Obras de Salubridad de Bs. Aires, 5 o|o, a 87.
Provincia de Buenos Aires 3 1|2 o|o, a 47.

TITULOS NACIONALES COTIZADOS EN LONDRES

LONDRES, diciembre 11. — Fueron negociados hoy aquí, en el mercado de valores, los siguientes títulos argentinos:

Ferrocarril Oeste de Bs. As., a 70.
Id. del Sud, a 70.
Id. Central Argentino, a 65 3|4
Id. Bs. Aires al Pacífico, 54 1|2.
Id. Central Córdoba, (pref.) a 29.
Id. de Entre Ríos (ord.), a 27.
Id. Central del Uruguay, a 68.
Cía. Primitiva de Gas (ord.) a 101.
Id. id (pref.) a 23.
Cía. Sansinena (Obs. hip.) a 95½.
Cía. de Tierras La Forestal (ord) a 85.
Cía. de carnes British y Argentine (ord.) a 37.
[illegible] de Bs. As. 6 1|2 o|o (pref.) a 19|3.
Id. id. (ord.) a 19|3.
Provincia de Buenos Aires 3 1|2, a 46|14.

BOLSA DE PARIS

PARIS, diciembre 11. — En la Bolsa de esta id, realizada la Renta Francesa a los siguientes precios:

Renta Francesa de 1917, 4 o|o, a 69.25.
Id. id. de 1915, a 69.25.
Id. id. de 5 o|o, a 85.20.
Id. id. de 3 o|o, a 55.05.

MERCADOS DE CEREALES DEL EXTERIOR

Trigo, maíz y avena

CHICAGO, diciembre 11. — Las cotizaciones registradas hoy para el trigo, en las operaciones efectuadas en este mercado, son las siguientes:

Para entregas en diciembre: clausura, 171 1|2; clausura anterior, 170 1|2; para marzo, clausura, 170 1|2; clausura anterior, 169 1|4.
[illegible], clausura anterior, 170 1|2.
73 7|8; clausura anterior, 74 5|8;
79 1|4; clausura anterior, 79 1|4.
Avena: para diciembre, clausura 47 5|8; clausura anterior, 48 1|8; para mayo, clausura, 53; clausura anterior, 54.

LINO

DULUTH, diciembre 11. — El lino fué realizado hoy aquí a los siguientes precios: clausura, 233; intermedia 231; clausura 233; clausura anterior, 231; para entregas en este mes para diciembre, 234; clausura anterior, 234.

CAMARA GREMIAL DE CEREALES

Trigo: clase de pan, para consumo, a precios nominales.

FERNET - BRANCA

APERITIVO

DIGESTIVO

TONICO

Avena (base 47 kilogramos) para consumo, a 10 pesos.
Lino (base 4 o|o), entrega en vagón sobre dársena, a 18.60.
Maíz, clase amarillo, entrega en vagón sobre dársena a 9.

PRECIOS DE AJUSTE

Trigo disponible, nominal; entrega en febrero, a 18.85; en marzo a 18.85.
Maíz disponible, 9; entregar en noviembre, 9; en diciembre, 9.05; en enero, 9; en febrero, 8.95; en mayo, 8.40.
Lino: disponible, a 21.80; en noviembre, 21.80; en diciembre, 21.80; en febrero, 21.75.
Avena: disponible, nominal, entregas en febrero, a 9.05.

PRECIOS DE AJUSTE DE ROSARIO

Trigo: entrega en febreo, a 18.30.
Maíz disponible, a 8.70; entrega en noviembre, a 8.70; en diciembre, a 8.80; en enero, a 8.75; en febrero, a 8.75; en mayo, a 8.20.
Lino: disponible, a 8.20; entrega en noviembre, a 8.75; en diciembre, a 21.35; en febrero, a 21.40.

CAMARA GREMIAL DE CEREALES DE ROSARIO

Trigo: número 1, sin cotización; id, número 2, sin cotización.
Lino: a 18.90.
Maíz: a 9.15.

MERCADO DE AVES

(Mercado Ciudad de Buenos Aires)

Han entrado hoy en este mercado 372 pichoneras cargadas con aves varias y 489 cajones de huevos.

VENTAS AL POR MAYOR

Gallinas especiales de pesos 4 a 4.80 la yunta; id regulares de pesos 2.70 a pesos 3; pollos especiales, de 3.50 a 4; id chicos, de 2.10 a 2.80; pavos cerda especiales de 1.40 a 1.60 id regulares, de 13 a 15; id regulares, de 9 a 10; pavitas, según clase, de 5 a 6; patos criollos, de pesos 2.80 a 3.20; pato marruecos, de pesos 1.80 a 2.30; pichones de paloma, de 0.50; conejos, de 0.35 a 0.40. Huevos, de 0.64 a 0.65 la docena.

Las aves se mantienen en el precio cotizado, sostenidas por la poca entrada.

El huevo llega muy mal, sobre todo el del norte de Santa Fe, especialmente, vienen las partidas casi inservibles.

El descarte es enorme.

BOLSA DE CEREALES

Operaciones efectuadas hoy

Trigo varias clases — 50 bolsas depósito a pesos 20.90 Fusco y Cía.; 20 id Once a 21 M. Muguet y Cía.

Maíz amarillo — 186 id Sola a pesos 9.50 A. Solá; 502 id Once a 9.40 E. Puccio y Cía.; 380 id Buenos Aires a pesos 9.40 Palacios Hnos.; 380 a pesos 9.40; 499 id Once a pesos 9.40 M. Huguet y Cía.; 270 id a 9.35; 1.000 id de Haedo a pesos 9.35; 282 id Once a 9.30 U. Alzaga y Cío.; 380 a 9.30 J. Díaz y Cía.; 320 id a 9.30; 700 id id a 9.30 A. Velaz y Cía.; 633 a 9.30; 530 id Once a pesos 9.20 A. Velaz y Cía. 400 id a 9.20 T. Ojea; 807 id depósito dársena a 8.30 (viejo Perenders.

Avena — 315 id Once a pesos 10.70 A. Bellini y Cía.; 545 a 10.70; 67 id Sola a pesos 10.60 J. Chapar y Cía.; 463 id Once a pesos 10.50 E. Puccio; 358 id Sola a 10.40 Santamarina y Cía.; 400 id Buenos Aires a 10.40 T. Ojea; 400 id Sola a pesos 10.30 Dourignac. 400 id a 10.30.

Lino — 350 id depósito a 18.40 Fusco y Cía. 400 id Sola a 18 M. Huguet y Compañía.

AVENA — 315 id Once a pesos 10.70 A. Bellini y Cía.; 545 id a 10.70; 67 id Sola a pesos 10.60 J. Chapar y Cía.; 463 id Once a 10.50 C. Puccio; 358 id Sola a 10.40 Santamarina Hnos.; 400; 12 Buenos Aires a 10.40 T. Ojea; 400 id Sola a pesos 10.30 Dourignac; 400 id a 10.30.

Lino — 350 depósito a 18.40 Fusco y Cía.; 400 Sola a pesos 18 M. Huguet y Cía.

Nabo — 518 id Once a pesos 14.60 H. Maguet y Cía.

Semilla de alfalfa — 87 bolsas depósito a pesos 6.50 S. y Bercetche; 121 id a 6.20.

Puy gross — 362 bolsas Federico Lacroze a pesos 11.40 J. B. Chanal.

Alpiste — 371 bolsas Buenos Aires a pesos 10.60 Devoto Hnos.

Maíz morocho — 600 bolsas en Once a pesos 11. N. Roberts

Amarillo y colrado — 91 bolsas Once a pesos 9.60 N. y Orbeta.

ENTRADA DE CEREALES

Once: Trigo 27, maíz 7289; alpiste 2537, harina 200, alfalfa 84, porotos 1386.
Sola: Trigo 161, lino 11, maíz 2502, cebada 172.
Puente: Lino 15.902, maíz 10.098, nabo 330.
C. Córdoba: Trigo 473, harina 450.
Rural: Nabo 393, alpiste 244.
Buenos Aires: Trigo 17, lino 76, nabo 1086.
Riachuelo: Maíz 4249.
Total: Trigo 678, maíz 25.041, nabo 1801, avena 2502, cebada 184, alfalfa 84, harina 650, porotos 1386.

MERCADO DE PASTO

(Est. Caballito)

Han entrado hoy en este mercado 928 fardos grandes de pasto y 3280 id chicos.

Colegiales: 1290 fardos chicos; F. Lacroze: 203 id grandes; B. Aires: 671 id id; 1201 id chicos; Palermo: 116 id grandes; 3719 id chicos.

Totales: 1918 fardos grandes y 9438 id chicos.

Precios de venta — Pasto: alfalfa fardos grandes, de 25 a 86 $; id id chicos, de 25 a 76; id mezcla, fardos mezcla, fardos grandes, de 20 a 59 los 1000 kilos.

MERCADO DE PATATAS

(Est. Casa Aamarilla

Han entrado hoy en estación Retiro 9257 bolsas patatas.

Precios de venta — Patata, según clase, de $ 0.50 a 1.20 $ el kilogramo.

MERCADO CENTRAL DE FRUTOS

Ventas de hoy

Lana cruza gruesa. — 20 mil kilos a pesos 6.20; 30 mil a 6; 40 mil a 5.80; 20 mil a 5.60; 25 mil a 5.50; 10 mil a 5.20; 15 mil a 5; 60 mil a 4.50; 5 mil a 3.50.

Cruza mediana. — 3 mil kilos a pesos 7; 4 mil a 6.

Cruza fina. — 3 mil kilos a pesos 9; 3 mil a 8; 3 mil a 7; 6 mil a 6.

Segunda esquila. — 50 mil kilos a pesos 4.50; 60 mil a 4.30; 30 mil a 4.20; 25 mil a 3.80; 20 mil a 3.70; 20 mil a 3.50.

Pieles lanares lanudo consumo. — 500 kilos a pesos 0.40; 1000 a 0.38; 500 a 0.36; 1000 a 0.35; 600 a 0.32; 1500 a 0.30.

Desecho. — 500 kilos a pesos 0.20; mil a 0.18; 1500 a 0.15; 1400 a 0.12; 2500 a 0.10.

Borregos. — 500 kilos a pesos 0.30.

Cueros vacunos — 500 c. a pesos 11 50; 150 a 10.50; 100 a 10; 150 a 10; 200 a 9.

Salados. — 300 c. a pesos 0.50.

Becerros. — 400 c. a pesos 9; 100 a 8.50.

Nonatos. — 300 c. a pesos 6; 50 a 5.50.

Potros. — 150 c. a pesos 5.50; 50 a 5.20; 140 a 5.

Salados. — 80 c. a pesos 6.50.

Cerdas. — 200 kilos a pesos 14.50; 300 a 14; 200 a 13.60; 500 a 13.50; 700 a 13; 100 a 10.

Corderitos — 600 d. a pesos 2.60; 150 a 2.50; 100 a 2.

Lana entrada. — 202.790 kilos.
Salida. — 268.208 kilos.
Entrada total. — 14.813.533 kilos.
Existencia. — 21.037.447 kilos.

MERCADO DE HACIENDA PORCINA

(Liniers)

Se han dado por terminadas las operaciones en este mercado con plaza muy floja para todas las clases de cereales.

Los frigoríficos han operado con órdenes muy limitadas y con un margen de precios muy bajos.

La baja que comentamos se ha hecho cada día más marcada y osciló entre pesos 0.05 a pesos 0.08 con relación a los conseguidos en la semana anterior.

La entrada del día fué de 1.165 cabezas. Las compras efectuadas por los frigoríficos fueron las siguientes: La Blanca 281; Armour, 148 y el Swift 79.

Para cerdos generales, flacos y de invernada, los precios variaron entre pesos 0.38 1|2 a pesos 0.42; los gordos, de pesos 0.45 a 0.40 y los especiales de pesos 0.51 a 0.56 el kilo.

VENTAS DE HOY

RIPOLL JUAN S.—
90 cerdos buenos de La Vanguardia a pesos 0.47; 39 id id a pesos 3 cada uno; 150 id especiales de Torrecita a pesos 0.50; 79 id id a 0.50; 64 id buenos de Las Flores a pesos 0.47; 51 id id de Córdoba a 0.46.
FAYANAS y TELLAGORRI—
19 cerdos buenos de Villegas a pesos 0.45 el kilo.
AMORETTI CAYETANO—
24 cerdos especiales de Madariaga a pesos 0.55 el kilo; 21 id id a 0.50.
CRESPO y RODRIGUEZ—
20 cerdos especiales de Chacabuco a pesos 0.56; 20 id id a 0.53.
LALOR JUAN—
18 cerdos especiales de Villegas a pesos 0.50 el kilo; 18 id id a 0.52; 7 lechones de Villarino a pesos 7 cada uno.
PALAU y Cía. S.—
50 cerdos especiales de Bolívar a pesos 0.50 el kilo; 19 id buenos a 0.48 1|2.
ALCHOURRON Hnos.—
85 cerdos especiales de Belgrano a pesos 0.62 el kilo.

MERCADO DE HACIENDA VACUNA

(Liniers)

Tal cual lo anunciáramos en nuestros informes diarios, se han dado por terminadas las operaciones en la corriente semana en este mercado.

Los precios en general han venido experimentando día a día una nueva baja, con excepción del día de ayer en que se registró una ligera suba para los lotes de novillos especiales, debido a que operó con buen interés el frigorífico Armour, pero sin que esto modificara el tono flojo del mercado y sin que se consiguiera por los mejores novillos más de $ 0.28 la libra.

Esta flojedad en los precios débese únicamente al poco interés con que operan los compradores.

Es opinión general de que las cotizaciones para las diferentes clases de hacienda no han de experimentar por el momento suba alguna, si no que por el contrario la baja se hará más marcada.

En general se dió por terminada la semana de operaciones con el siguiente margen de precios:

Novillos especiales, (Chilled Beef) a pesos 0.28; especiales congelar. de 0.27 a 0.27 1|2; los gordos de igual destino, de $ 0.26 a 0.26 1|2; y los cuarterones gordos, de $ 0.25 a 0.26 la libra.

Vacas mestizas, nuevas y gordas, de pesos 0.27 a 0.28; las gordas generales de 0.25 1|2 a 0.26 y las viejas, de 0.24 a 0.25 la libra.

Novillitos y vaquillonas mestizas, gordas y especiales, de un peso no superior a 400 libras, de pesos 0.31 a 0.32 y las de un peso superior a 400 libras, de 0.28 a 0.30 la libra de carne.

Para bueyes, toros y torunos, sus precios varían según clase, edad y gordura.

Las compras efectuadas por los frigoríficos durante la mañana fueron las siguientes: Sansinena 358; Armour 170; La Blanca 385; The Anglo South American 215 y el Wilson 140.

La entrada de hoy en este mercado fué de 2354 cabezas, clasificadas en la siguiente forma: novillos 1441; vacas 394; terneros 516; bueyes 3.

Los precios corrientes de la mañana fueron los siguientes:

Toros y torunos gordos para frigorífico, a pesos 140; id. para consumo id. de 100 a 130; id. especiales id. a 235; novillos m. especiales id. de 210 a 215; id. especiales id. de 183 a 198; id. m. gordos id. 165 a 177; id. gordos id. de 148 a 160; id. generales para consumo de 110 a 143; novillitos especiales id. de 142 a 160; id. generales id. de 84 a 136; vacas especiales id. de 180 a 194; id. gordas id. de 160 a 174; id. generales id. de 86 a 153; vaquillonas especiales id. de 142 a 157; id. generales id. de 85 a 135; terneros especiales id. a 95; id. gordos id. de 70 a 80; id. generales id. de 40 a 65; id. mamones id. de 32 a 62.

VENTAS DE HOY

AGUERO y Cía. MARIANO F.—
22 vacas m. gordas C. Casares, pesos 153; 22 id. id. 167; 40 terneros buenos id. 80.
ARZENO y Hnos. F. B.—
63 novillos c. gorda Pehuajó, pesos 135; 40 id. gordos Pila 175.
AMORETTI CAYETANO—
32 novillos g. y c. gorda Saladillo, pesos 120; 19 id. c. gorda id. 100.
ALCHOURRON Hnos.—
6 toros b. carne Maipú, pesos 105; 3 novillos g. y c. gorda id. 165; 12 vacas c. gorda id. 110; 28 terneros mamones id. 40; 1 novillitos b. carse id. 90; 4 vacas gordas id. 135; 6 terneros regulares id. 58; 18 id. id. G. Paz 58; 3 vaq. c. gorda id. 100; 7 terneros regulares id. 72; 12 vacas gordas Rauch 137.
BRIDGER Hnos.—
10 terneros regulares Córdoba, pesos 72; 11 id. id. 60; 4 id. mamones id. 52; 10 id. id. 40.
BUNGE y BORN Lda.—
3 novillos especiales Caseros, pesos 190; 7 vacas id. id. 189; 7 vaq. id. id. 150.
CHAPAR y Cía.—
22 novillos g. y c. gorda P. Central, pesos 158.
CROTTO Hnos.—
48 novillos gordos Cañuelas, pesos 175; 12 vaq. c. gorda Lamadrid 100; 11 id. b. carne id. 88; 5 id. flacos id. 70.
COOP. DE HACENDADOS—
121 novillos criollos E. Ríos, pesos 62.
CROHARE SALVADOR—
48 novillos b. carne Belgrano, pesos 121; 14 terneros mamones A. Brown 48; 11 id. id. 40; 22 id. id. 40.
CASARES Hnos. y Cía.—
8 vaq. g. y c. gorda Bolívar, pesos 113; 11 novillos c. gorda id. 147; 7 novillitos gordos id. 130.
CUCULLU FELIPE L.—
14 novillos c. gorda Santa Fe, pesos 140; 14 id. b. carne id. 125; 8 id. id. 100.
DODDS y D. D. RAMSAY—
88 novillos m. especiales G. Arenales, pesos 215.
DELFINO Hnos.—
23 novillitos b. carne Olavarría, pesos 92; 9 terneros regulares id. 65.
LEVOTO y Cía. Lda. TOMAS—
6 novillitos gordos Navarro, pesos 130; 6 id. g. y c. gorda id. 115; 14 id. c. gorda G. Chaves 100; 2 id. g. y c. gorda Lauquen 115; 54 id. m. gordos G. Chaves 140; 8 vacas gordas Lauquen 137; 4 vaq. g. y c. gorda id. 115; 3 id. id. 108; 7 id. b. carne id. 95; 23 novillos c. gorda id. 145; 25 id. g. y c. gorda Olavarría 162; 23 id. m. gordos id. 181; 9 terneros especiales Lauquen 95; 8 vacas m. gordas id. 155; 2 id. flacas Pinto 30.
G. IGNACIO E HIJOS y Hnos.—
44 novillos m. especiales C. Suárez, pesos 210.

CAMBIOS BANCARIOS DEL DIA — A LA VISTA

BANCOS	Inglaterra	Francia	España	Suiza	Bélgica	Italia	N. América	Brasil
Nación Argentina	56.—	13.70	6.25	—	12.85	22.80	123.50	—
Provincia de Buenos Aires	55 ⅝	13.65	6.25	5.12	12.80	22.80	124.50	25.800
Londres y Río de la Plata	55 ½	13.40	6.—	4.90	12.50	22.30	124.—	25.000
Británico de la América del Sur	56 ⅛	13.65	6.28	5.17	12.95	22.90	123.50	—
Español del Río de la Plata	56 ⅜	13.75	6.25	5.18	12.95	22.75	122 ¾	25.500
Italia y Río de la Plata	—	—	—	—	—	—	—	—
Londres y Brasil	56.—	13.65	6.20	5.14	12.85	22.80	124.—	25.600
Galicia y Buenos Aires	53 ⅞	12.90	5.92	4.95	12.—	21.15	128.—	24.000
Comercial Italiano	55 ⅞	13.65	6.20	5.13	12.85	22.75	125.—	25.000
Francés y Río de la Plata	—	—	—	—	—	—	—	—
Popular Argentino	—	—	—	—	—	—	—	—
Nuevo Italiano	56.—	13.65	6.20	5.17	12.80	22.75	123.20	25.100
Francés e Italiano para la A. del Sur	56.—	13.70	6.25	5.15	12.90	22.90	123.50	25.850
National City Bank	—	—	—	—	—	—	—	—
Anglo Sudamericano	56 ⅛	13.45	6.26	5.17	12.95	22.90	123.50	25.200
The First National Bank Boston	56.—	13.65	6.22	5.18	12.95	23.65	123.50	—
España y América	56.—	13.75	6.30	5.15	12.90	22.85	124.—	24.500
Argentino Uruguayo	56.—	13.50	6.18	5.11	12.75	22.60	124.—	—
Comercial del Azul	56.—	13.70	6.30	5.15	13.—	22.90	122.80	—
Italo - Belga	56 ½	13.60	6.20	5.13	12.80	22.70	124.—	—
Holandés de la América del Sur	56 ¼	13.90	6.30	5.20	13.	23.—	123.—	25.500
The Royal Bank of Canadá	56 ¼	13.75	6.23	—	12.85	22.85	123.50	25.500
American Foreign B. Corporation	55 ⅞	13.55	6.12	5.12	12.75	22.65	123.80	24.400
The Yokohama Specie Bank, Lt.	56.—	13.80	—	—	—	—	123.50	—
Alemán Transatlántico	55 ⅞	13.56	6.18	5.16	—	22.70	124.—	—
Germánico de la América del Sud	55 ½	13.50	6.15	5.10	12.70	22.70	124.—	—

Los bancos Alemán Transatlántico y Germánico de la A. del Sud, giran sobre Alemania 60 marcos.

CARNET DEL HACENDADO Y AGRICULTOR

Entradas en los distintos mercados y cotizaciones del día

MERCADO DE HACIENDA VACUNA

Entrada total, 2.354; novillos, 1.441; vacas, 394; terneros, 516; bueyes, 3.
Compra total de los frigoríficos, 1.268 cabezas.

Cotizaciones del día

	La libra	Plaza
Novillos especiales de frigorífico (Chilled Beet)	De $ — a 0.28	Muy floja
" mestizos, especiales de frigorífico	" 0.27 " 0.27½	Muy floja
" " gordos "	" 0.26 " 0.26½	"
" cuarterones gordos "	" — " 0.26	"
Novillitos y vaquillones mestizas, gordas y especiales hasta 400 libras	" 0.32 " 0.33	"
" " " mas de 400 "	" 0.29 " 0.31	"
Vacas mestizas, nuevas y gordas	" 0.27 " 0.28	"
" generales gordas	" 0.25 " 0.26	"
" viejas	" 0.24 " 0.25	"

MERCADO DE HACIENDA LANAR

Entrada total, 20.226 cabezas.
Compra total de los frigoríficos, 12.226. Consumo local, 9.331.

Cotizaciones del día

	La libra	Plaza
Capones especiales con lana	De $ 0.19 a 0.20	Muy floja
Ovejas "	" 0.16 " 0.18	"
Borregos especiales de frigorífico	" — " —	"
" generales	" 0.20 " 0.22	"
Corderos especiales	" 0.27 " 0.28	"
" generales	" 0.24 " 0.25	"

MERCADO DE HACIENDA PORCINA

Entrada total, 1.175 cabezas.
Compra total de los frigoríficos, 508.

Cotizaciones del día

	El kilo	Plaza
Cerdos excepcionales	De $ — a —	Muy floja
" mestizos, especiales, de 140 a 150 kilos	" 0.55 " 0.56	"
" " " " 120 " 130 "	" 0.51 " 0.53	"
" " " " 90 " 110 "	" 0.47 " 0.50	"
" " cap. frig. " 60 .. 85 "	" 0.44 " 0.46	"
" de media gordura, según clase	" 0.40 " 0.42	"
" para invernada, según clase,	" 0.30 " 0.38½	"

BOLSA DE CEREALES

Entradas totales

			Precios extremos mínimo	máximo
Trigo	618	bolsas	20.—	24.—
Maiz	25.041	"	8.30	9.50
Lino	15.959	"	17.—	19.—
Nabo	1.809	"	12.—	16.—
Avena	2.509	"	9.50	10.80
Cebada	172	"	8.50	12.—
Alpiste	2.781	"	8.—	10.80
Semilla de alfalfa	84	"	6.—	8.50
Harina	650	"	—	—
Patatas	9.257	"	0.50	1.20
Porotos	1.386	"	0.50	1 —
Pasto	1.918	f. gdes.	26.—	90.—
"	9.438	chicos	25.—	78.—

MERCADO CENTRAL DE FRUTOS

MOVIMIENTO DE LANAS

		1920	1919
Entrada	kilos	202.790	643.119
Salida	"	269.208	320.125
Existencia	"	21.031.447	21.555.673
Entrada total desde 1o. de julio	"	14.814.533	33.778.709

Cotizaciones del día

		Plaza
Cruza gruesa, buena a superior	De $ 5.— a 6.20	Sostenida
" " inferior a regular	" 3.50 " 4.50	"
" mediana, buena a superior	" — " —	Sin cotización
" " inferior a regular.	" — " —	"
" fina, buena a superior	" — " —	"
" " inferior a regular	" — " —	"
Fina (Rambouillet), buena, superior	" — " —	"
" " inferior a regular	" — " —	"

BOLSA DE COMERCIO DE PRODUCTOS FORESTALES

Entradas

Carbón, 150 toneladas; leña, 540; pasto, 600 fardos chicos.

Cotizaciones del día

Carbón quebracho blanco	De $ 72.— a 83.—	los 1000 kilos
" mezcla	" 62.— " 68.—	"
" algarrobo Santiago	" 52.— " 55.—	"
" mezcla Córdoba	" 55.— " 60.—	"
Leña Campana quebracho colorado	" 37.— " 39.—	"
" media Campana	" 28.— " 31.—	"
" verde quebracho colorado tipo F. C.	" 26.— " 27.—	"
" algarrobo	" 23.— " 24.—	"
" torta Campana, quebracho colorado	" 40.— " 44.—	"
" quebracho blanco	" 24.— " 25.—	"
Carbonilla quebracho	" 38.— " 42.—	"
Alfalfa, fardos Santiago	" 50.— " 60.—	"
" " Córdoba	" 32.— " 42.—	"
Pasto mezcla	" 22.— " 30.—	"

Las cotizaciones indicadas son por mercaderías puestas sobre vagón y en condición de recibo.
Carbón húmedo, de 5 a 15 o|o menos.

GUILLON y Cía. R.—
28 vaq. b. carne P. Junta, pesos 95; 24 novillitos id. 98; 24 vaq. id. id. 90; 23 novillos g. y c. gorda Blandengue 150.
GIBSON Hnos.—
48 vacas m. gordas Chacabuco, pesos 160; 14 id. gordas id. 145; 11 id. id. 135; 54 novillos criollos Santa Fe 130.
LANUSSE PEDRO Y ANTONIO—
4 novillitos gordos Córdoba, pesos 131; 2 toros g. y c. gorda id. 120; 5 novillos c. gorda id. 136; 5 novillitos c. gorda Bolívar 99.50; 7 vaquillonas g. y c. gorda id. 108; 11 id. c. gorda id. 97; 7 novillitos gordos id. 129; 7 vacas gordas Olavarría 128; 4 id. especiales T. Lauquen 176; 5 novillos c. gorda id. 142; 5 id. id. 140.
LASCURAIN Y ETCHEGARAY—
24 novillos g. y c. gorda Olavarría, pesos 165; 22 id. c. gorda Guamini 142; 10 vacas g. y c. gorda Azul 120; 18 vaq. id. id. 115; 15 novillitos id. id. 110; 16 novillitos c. gorda id. 141; 5 terneros regulares Guamini 70; 1 novillos c. gorda Lamadrid 130; 4 vacas gordas id. 125; 7 id. id. 125; 2 vaq. m. gordas id 138; 20 terneros regulares Olavarría 60; 15 vacas g. y c. gorda id. 126; 18 vaq. id. 106.
LALOR JUAN—
3 novillitos b carne Santa Fe, pesos 90; 11 novillos g. y c. gorda id. 159.50; 7 id. id. 157; 12 terneros regulares id. 56; 13 id. mamones id. 44; 11 id. id. 46; 18 novillitos flacos Pergamino 46; 12 id. id. 66; 14 id. id. 69; 20 id. id. 71; 20 id. id. 81; 20 novillos id. id. 77; 20 id. id. 78; 4 id. id. 104; 4 toros gordos Olavarría 167; 2 toritos c. gorda id. 95; 2 toros flacos id. 95; 2 novillos flacos id. 30.
LOURTET y Cía. LUCIANO—
23 novillitos m. gordos Olavarría, pesos 136; 5 vaq. b. carne id. 88; 4 terneros regulares id. 65; 21 vacas gordas id. 140; 23 id. m. gordos id. 160; 10 novillitos m. especiales id. 164; 22 terneros regulares id. 67; 48 id. mamones id. 55; 2 id. id. 50.
MELLADO Y BRIDGER—
45 terneros regulares Caseros, pesos 68; 9 id. id. 64; 11 id. id. 65.
OJAN y Cía. F.—
17 novillos g. y c. gorda Tapalqué 121; 13 id. c. gorda id. 106.
PALAU y Cía. S.—
3 bueyes excepcionales Bolívar, pesos 235; 2 novillitos especiales id. 150; 3 id. gordos id. 125; 2 id. c. gordo id. 105; 3 terneros gordos id. 85; 10 novillitos g. y c. gorda id. 120; 6 id. gordos id. 131; 20 id. id. 131; 6 id. g. y c. gorda id. 110.
SALABERRY Y BERCETCHE—
3 vacas gordas G. Belgrano, pesos 126; 2 id. m. gordas id. 161; 4 id. especiales id. 192; 3 novillitos m. gordos id. 140.50; 7 id. g. y c. gorda id. 114.50; 10 id. id. 108; 9 id. b. carne id. 90; 1 novillos g. y c. gorda id. 158.50; 44 novillos especiales Guamini 198; 9 terneros mamones La Plata 38.50; 8 id. mamones id. 46; 3 id. regulares id. 55; 2 id. id. 60; 2 vacas g. y c. gorda id. 123.50; 2 id. id. 121.50; 2 id. gordas id. 144.50; 5 novillitos flacos id. 71; 2 id. c. gorda id. id. 100.50; 6 vaquillonas c. gorda Olavarría 98; 10 id. b. carne id. 85.50, 10 id. flacos id. 61; 5 novillitos flacos id. 71; 10 id. gordos id. 125.50; 7 vaquillonas flacas Azul 73; 4 terneros buenos id. 79; 2 novillitos c. gorda id. 99; 3 novillos c. gorda id. 148; 11 novillos m. gordos id. 178; 2 toros b. carne G. Paz 100; 5 novillitos flacos id. 70 50; 4 id. id. 63.50; 10 id. g. y c. gorda id. 118.50; 5 id. id. 118.50 5 id. flacos id. 55.
THOMPSON y Cía. E. A.—
2 toros c. gorda Lobos, pesos 140; 4 id. id. 130; 4 id. id. 130.
UNZUE ALZAGA y Cía.—
38 novillos especiales olivar, pesos 198.
URTAZUN y Cía. PEDRO—
3 vacas m. gordas Lamadrid, pesos 168; 2 terneros mamones id. 50.
VELAZ y Cía. ANGEL—
40 novillos c. gorda Santa Fe, pesos 147; 20 id. g. y c. gorda Navarro 157.
WALLACE y Cía.—
12 terneros regulares Randsen, pesos 70 9 id. id. 65; 12 id. mamones id. 42.

MERCADO DE LANARES

(Tablada)

La entrada del día fué de 18262 animales, habiéndose vendido durante la mañana 21.226 cabezas adquiridas en la siguiente forma: Compañía Sansinena 1214, Swift 1446, Armour 1616, La Blanca 1844, Las Palmas 1998, Wilson 1036, Zárate 627, The Anglo 2114 y 9331 para los matarifes locales.

Los precios corrientes del día fueron los siguientes:

Capones para matadero, de 10.70 a 14.60 pesos; id pelados id frigorífico, de 8.50 a 13.50; ovejas id matadero, de 9.10 a 13.50, id peladas matadero, de 7.80 a 12.80, borregos para frigorífico, de 7 a 8.50, id id matadero, 3.30, corderos id frigorífico, de 5.40 a 10; id matadero, de 2.10 a 5.

ENTRADAS

Lalor Juan, Mohan, Manta, 16; Gamahm, Abbotto, 72; Rodríguez, Iturregui, 260.
Salaberry y Bercetche, Gutiérrez, De la Canal, 100; Amemburu, Olavarría, 480, Garrillon, Dionisia, 250; Alechi, Nieves, 90; Gutiérrez, Azul, 180; Tambet, Karanja, 130; Lomauge, Dionisia, 103; Mujica, Nieves, 235; Crausel, Udaquiola, 161.
Lascurain y Etchegaray — Gangoite, G. Lamadrid, 122; Loza, La Colina, 158.
Goñi Ignacio e hijos, Borbari, Las Flores, 250; Vilatigure, Salanet, 400, Arzuli, Cachari, 229; Sangain, La Colina, 256.
Suc. Beltrán Sansot, Pussio, Udaquiola, 259.
Alchourrón Hnos., Recalt, id. 120; Tinco, La Colina, 166, Sánchez, Ibañez, 315.
Chapar y Cía., López, Piedritas, 250; Aguerre, Blaquier, 117.
Alvarez Luis José, Flores, Invernadas, 184, Barcelli, Mansalvo, 90.
Bellocq e Hita, Bellocq, Udaquiola, 240, Cagul, id, 199.
Rodríguez Gao, Spordac, Solanet, 190.
Ojam Fco. y Cía., Artico, Casalins, 630; id Copello, id, 274.
Calvo N. A., Fernández, Gulleo, 220.
Serantes Caine y Cía., Ingaurega, Rocha 156.
Polledo Casimiro, Fernández, id, 242.
Beayley M. y R., Apellániz, Solanet, 400.
Crotto Hnos., Lofallo, Cachari, 590.
Gibson Hnos., Bastos, Murature, 110.
Peña Julio y Cía., Miguelarena, La Colina, 220.
Gioja y Etchart, Carranusa, Naranja, 290
Etcheverry J. y Cía., E. Núñez, Martinetas, 259, Díaz Núñez, id, 115.
Cash V. Jones y Cía., Grin, Bonifacio, 239.
Carriquiri y Cash, Facio, Udaquiola, 219
Arzeno F. B. y Hnos., Graciarena, Ibáñez, 659; Iturregui, Iturregui, 450; Arroyo, Muñoz, 232
Lanusse Pedro y Antonio, Lene, Gorchs, 483, Paysas, Udaquiola, 203; Agase, Solanet, 981; Udaondo, Rocha, 180, Billaludo, Parich, 300; Gibson, Murature, 200.

VENTAS DE HOY

LALOR JUAN—
45 capones pel. frig., Iturregui, 13.30 $; 210 corderos mat., id. 4.50; 56 capones frig., Albott, 12.90; 18 ovejas mat., id 13.50; 59 corderos frig., Monte, 7; 27 id mat., id, 5, 104 id id. Olavarría, 3; 79 capones frig., id, 10; 25 ovejas pel. mat., id, 8.50.
MENDEZ Y Cía. HNOS.—
46 ovejas mat., Vázquez, 10.70 $; 41 capones frig., id, 10.70; 16 corderos mat., id. 5.30; 101 id id, id, 3.70.
OJAM Y Cía. FCO.—
189 ovejas mat., Barker, 10 $; 22 corderos id id. 3; 32 id id. De la Canal, 5.30; 55 id id. id, 5.70; 39 id frig., id, 7; 90 id id. Casalins, 6; 350 id mat., id, 3.60, 182 id id, id, 3.10; 70 id id, 3.50; 120 id id, id, 3.50; 78 id id, id, 3.80.
CASH C. JONES—
71 corderos mat., Bonifacio, 5.50 $; 166 id id, id, 4.60.
CALVO NICOLAS A.—
158 ovejas pel. mat., Quilleo, 10.80 $; 62 id. id. 12.80.
CHAPAR Y Cía. JUAN—
37 corderos frig. M. Lauquen, 10 $; 15 capones pel., id, laquier, 9; 16 ovejas mat., id, 9; 86 corderos id, id, 5, 30 capones frig., Piedritas, 9, 200 corderos id, id, 12, 6.30; 30 id mat., id, 4.
DE LOS SANTOS Y Cía. J. C.—
121 ovejas mat., Lamadrid, 10 $; 12 capones frig., id, 9; 25 corderos id, 6.50; 30 id mat., id, 4.
DELFINO HNOS.—
197 capones pel. frig., Tres Arroyos, 12.30 $.
ELISALT SANTIAGO—
101 corderos frig., Randzen, 8 $; 61 id mat., id, 3.50.
GIBSON HNOS.—
100 ovejas mat., Miramonte, 9.10 $.

ESTOMAGO
Intestino, Hígado, Corazón, Pulmones
Dr. GAIBISSO Médico del Hospital de Clínicas.
Pueyrredon 886 de 14 a 17 — Domingos de 9 a 11
RAYOS X

CUESTA y Cía.
REMATES CAMPOS, HACIENDAS Y PROPIEDADES URBANAS
CONSIGNACIONES
Haciendas, Cereales y Frutos del país
REMATES FERIAS
con escritorios en: Nueve de Julio, Carlos Casares (F. C. O.), Las Marianas (C. G. B. A.)
Escritorio central: Lavalle 1268, Bs. Aires. — Mataderos: Casilla N.o 7. Teléfono N.o 18.

LIOJA Y Cía.—
39 corderos frig., Naranja, 7 $; 249 id mat., id, 4.
ALCHOURRON HNOS.—
297 corderos frig., Pirán, 10 $; 34 id mat., La Colina, 3.50; 73 id. Udaquiola, 5.40, 46 ovejas pel., id, 9, 15 borregos frig., Ibáñez, 8.30; 100 corderos mat., id, 5, 25 borregos pel. frig., id, 7; 170 id id, id, 7.30, 778 capones frig., Casares, 12.50.
AGUERO Y Cía. M.—
219 ovejas mat., Pirán, 10 $; 177 capones frig., id, 13.
ARANSET Y Cía. PEDRO—
179 corderos frig., I. Luiggi, 6.50 $; 89 id id, Longuimay, 6.50; 88 ovejas pel. matadero, id, 8.70; 16 capones id frig., 8.70.
ARZENO HNOS. F. B.—
270 corderos frig., Dionisia, 4.60 $; 31 corderos pel., Muñoz, 9; 174 id mat., id, 6, 170 capones id frig., Iturregui, 10.50; 26 ovejas mat., id, 7.30; 71 corderos frig., id, 7.50; 152 id mat., id, 4.20; 433 capones pel., frig., Ibáñez, 12; 103 ovejas mat., id, 10.30, 123 corderos id frig., id, 6.30.
BEAZLEY MANUEL Y RODOLFO—
400 ovejas pel. mat., Solanet, 10 $.
LANUSSE PEDRO Y ANTONIO—
102 cap. frig., Vázquez, 12.70 $; 160 id, Miramonte, 13; 12 id mat., Rocha 12; 90 corderos frig., Parich, 8; 60 id id, id, 5; 150 id mat., Miramonte, 4; 104 id frig., Rocha, 8; 135 id mat., id, 3; 30 id frig., id, 8, 52 id mat., id, 2.50; 148 id id, Pardo, 3; 105 id id, Suárez, 4.30; 91 id id, id, 3; 51 ovejas id, Pardo, 8; 16 id id, Rocha, 11; 10 id id, Miramonte, 11; 10 id id, Rocha, 10.30; 180 capones frig., id, 13.30, 104 id id, Solanet, 10.40; 38 ovejas mat., Udaquiola, 8, 62 id mat., Solanet, 9; 200 corderos friz., id, 8, 316 id id, 3.50; 228 id id, Gorch, 8; 255 id mat., id, 3; 76 id id, Udaquiola, 8; 86 id frig., id, 3.
LIZARRALDE HNOS.—
14 ovejas pel., mat., San Antonio, 9 $; 35 borregos id frig., id, 8; 68 capones id id, id, 7.30.
SEGUI HNOS.—
485 corderos frig., Cereales, 9.80 $; 32 id mat., Uriburu, 4.80; 20 borregos pel. id, id, 6.50; 41 id id. Rauch, 8; 86 ovejas id, Uriburu, 7.50; 66 capones frig., Rauch, 10.
SUC. BELTRAN SANSOT—
419 capones frig., Saladillo, 14.60; 327 corderos id, De Bary, 9; 70 id id, Azul, 9; 152 id mat., id, 4.50; 258 id id, Udaquiola, 2.80, 19 ovejas pel. id, Azul, 12.50.
SERANTES CAIME Y Cía.—
23 corderos frig., Rocha, 5 $; 25 id mat., id, 3.30.
URTAZUN MARTIN E HIJOS—
110 corderos frig., Yerbas, 6 $; 187 id mat., id, 3.50.
URTAZUN PEDRO Y Cía.—
57 capones frig., Tres Arroyos, 12.60 $.
VELAZ ANGEL Y Cía.—
70 corderos pel., mat., Lamadrid, 3.30 $; 38 ovejas id id, 12; 60 id id, Carhué, 8; 50 borregos frig., Lamadrid, 3.30; 34 id mat., id, 8.50.
BAYONAS JUAN—
177 corderos frig., Maipú, 6.50 $; 44 id mat., id, 4; 48 ovejas pel. mat., Vergara, 10.50; 40 corderos frig., Lamadrid, 6; 50 id mat., id, 3.10; 190 id id, id, 2.80; 35 ovejas pel., id, 11.
BELLOCQ E HITA—
228 corderos frig., Udaquiola, 6.50 $; 100 id mat., id, 3.30; 80 id id, id, 3.30; 19 ovejas id, id, 12; 104 capones frig., id, 14.
CROHARE SALVADOR—
16 borregos pel. frig., Brandzen, 8.50 $; 40 ovejas mat., id, 12.70; 61 corderos frigorífico, id, 7.
CROTTO HNOS.—
80 corderos mat., Cachari, 5.50 $; 501 id id, id, 3.30.
CARRIQUIRY CASAUX Y Cía.—
22 capones pel. frig., Udaquiola, 11 $; 29 ovejas mat., id, 9; 10 corderos frig., id, 7.50; 154 id mat., id, 3.60.
CAMBE I. JHON Y Cía.—
51 capones pel. frig., Azul, 8.50 $; 230 ovejas id mat., id, 9.10; 94 corderos, id, id, 3.30.
PEÑA Y Cía. JULIO—
110 corderos frig., La Colina, 7.50 $; 110 id mat., id, 5.
RUBIN CESARIO Y ZUBIAURRE—
31 ovejas pel. mat., Pardo, 9; 64 capones id frig., id, 10.50.
RODRIGUEZ GABINO—
190 ovejas pel. mat., Solanet, 10.20 $.
SALABERRY Y BERCETCHE—
36 ovejas mat., Dionisia, 13.50 $, 67 corderos frig., 7.50; 223 id mat., Udaquiola, 2.80; 105 id id, id, 4.20; 180 id frig., Azul, 6.50; 130 id mat., La Naranja, 3.60, 45 id frig., Nieves, 6.50; 45 ovejas, mat., id, 11; 39 id id, Dionisia, 12.50; 210 corderos id, id, 4.20, 100 capones frigorífico, Maipú, 11.50; 80 id id, id, 12.50; 72 id id, Claraz, 11.30; 47 id pel., Nieves, 11; 29 id id, id, 11; 21 ovejas mat., id, 9.50; 36 id id, id, 9.60; 48 corderos id, Nieves, 3.80; 52 id id, id, 4; 50 capones fri., Maipú, 11 50; 55 id pel., id, Olavarría, 11.50; 259 id ovejas id mat., 9.59; 167 corderos id id, 3.30; 100 id id, De la Canal, 3.80; 116 id id, Recalde, 4.20; 94 id id, id, 3.50.

Lascurain y Etchegaray
CONSIGNATARIOS DE FRUTOS DEL PAIS
HACIENDAS Y CEREALES
724 - VICTORIA - 724
Casilla en Mataderos No. 20

Compañías Francesas de Navegación
Chargeurs Reunis - Sud-Atlantique
Transports marimes a vapeur
PROXIMAS SALIDAS
PARA MARSELLA:
"Formosa", el 12 de diciembre a las 11.
"Mendoza", el 16 de diciembre a las 10.
PARA EL HAVRE:
"Ceylan" alrededor del 29 de diciembre.
PARA VIGO y BURDEOS:
"Sierra Ventana" alrededor del 22 de diciembre.
"LUTETIA" alrededor del 28 de diciembre.
Agente general: L. NICOL
RECONQUISTA 433 — Buenos Aires
Telegramas: LIUNICOL
Teléfonos: U. T. 1948 y 513, Avenida — Coop. T. 3655, Central

LICITACIONES

Ministerio de Obras Públicas de la Nación

Llámase a licitación pública hasta el día 14 de diciembre próximo, a las 15 horas, para adjudicar la ejecución de las obras de construcción del puente sobre el río Feliciano, en Paso Medina, departamento La Paz, provincia de Entre Ríos.

Datos en la Dirección General de Puentes y Caminos de la Nación, calle Reconquista 575.

Buenos Aires, noviembre 15 de 1920.

14|064 v. Dbre. 14

Ministerio de Obras Públicas de la Nación

Llámase a licitación pública para el día 14 de diciembre próximo, a las 14 y 30, para la provisión de:

70.000 kg. de acero laminado en barras de 11 mm. (7|16").

9.000 id id id id de 6 mm. (1|4").

224,82 ton. de cemento Portland (marca aprobado).

666 m3. arena oriental gruesa.

120 m. de hierro ángulo de 25.40 x 38.10 x 0,004 mm.

1,20 m3. de pino tea trabajada.

1 motor eléctrico de 5 H. P.

75 m. l. caños de goma de 38.10 mm. reforzado con alambre con sus correspondientes uniones y lanza, dividida en trozos de 25 m. lineales cada uno.

120 kg. de alambre requemado de 1 mm.

Los pliegos de condiciones y demás datos podrán ser obtenidos por los proponentes en la secretaría de la Dirección, Reconquista 575.

Buenos Aires, noviembre 15 de 1920.

14|069 v. Dbre. 14

Ministerio de Obras Públicas de la Nación

DIRECCION GENERAL DE PUENTES Y CAMINOS

Llámase a licitación pública para el día 29 de diciembre próximo, a las 15, para la provisión de 300 toneladas de cal hidráulica.

El pliego de condiciones y demás datos podrán ser obtenidos por los proponentes en la secretaría de la Dirección, Reconquista 575.

Buenos Aires, noviembre 30 de 1920.

14|162 v. Dbre. 29

Ministerio de obras públicas de la nación

DIRECCION GENERAL DE PUENTES Y CAMINOS

Llámase a licitación pública para el día 4 de enero próximo, a las 15 para la provisión de 300 toneladas de cemento Portland.

El pliego de condiciones y demás datos podrán ser obtenidos por los proponentes en la secretaría de la dirección, Reconquista 575. — Buenos Aires, diciembre 6 de 1920.

14|204 v. 4 ene.

Ministerio de Obras Públicas

Llámase a licitación pública para el día 23 de febrero próximo, a las 15, para la provisión de 70 vagones quedando anulado con este llamado el que se ha hecho para el 23 del corriente.

Los documentos respectivos se entregarán gratuitamente en la Inspección de Máquinas y Materiales, Casa de Gobierno, tercer piso, todos los días hábiles de 13 a 17 horas, y la apertura de las propuestas se efectuará en la Dirección General de Navegación y Puertos el día y hora indicados.

Buenos Aires, diciembre 7 de 1920.

14|222 v. dic. 23

Ministerio de Obras Publicas de la Nació

Llámase a licitación pública hasta el día 7 de enero de 1921, a las 15 horas, para adjudicar la provisión de 357.40 metros cúbicos de madera dura, con destino a las obras de construcción del puente sobre el río Yuquerí Grande, en el camino de Concordia a Colonia Yeruá, provincia de Entre Ríos.

Datos en la Dirección General de Puentes y Caminos de la Nación, calle Reconquista 575.

Buenos Aires, diciembre 9 de 1920.

14 225 v enero 7

Ministerio de Obras Públicas de la Nación

Llámase a licitación pública hasta el día 7 de enero de 1921, a las 15.30 horas, para adjudicar la provisión de 23.50 metros cúbicos de madera dura con destino a las obras de construccion del puente sobre el arroyo Totoral, en el camino de Tucumán a Catamarca, por Huacra (Tucumán).

Datos en la Dirección General de Puentes y Caminos de la Nación, calle Reconquista 575.

Buenos Aires, diciembre 9 1920.

14|226; v enero 7

Ministerio de Agricultura

Se llama a licitación pública para la provisión de útiles de escritorio para todo el año 1921, cuyas propuestas serán presentadas en la subsecretaría del ministerio hasta el día 5 de enero próximo inclusive, a las 14 horas, en que serán abiertas.

Las bases de licitación y pliegos de condiciones podrán consultarse en la oficina de compras de dicho Ministerio, Paseo Colón 974, todos los días hábiles, de 12 a 18 y los sábados de 9 a 12.

Bs. Aires, diciembre 3 de 1920

El Subsecretario.

14|203 v. en. 3

Ministerio de Agricultura

DIRECCION GENERAL DE GANADERIA

Llámase a licitación pública por 30 días, la provisión de forrajes y cereales para el Lazareto Cuarentenario, Embarcadero de Exportación e Inspección Veterinaria de Tablada, durante el año 1921, de acuerdo con el pliego de condiciones a disposición de los interesados en la oficina de contralor, Paseo Colón No. 974, en cuyo domicilio se verificará la apertura de propuestas el 31 de diciembre corriente a las 15.

Buenos Aires, diciembre 1o. de 1920.—Arturo Lanusse.

13|193 v. Dbre. 31

Policía de la Capital

En el mes de diciembre de 1920 y en los días y horas que se expresan a continuación, tendrán lugar en el despacho del señor Jefe de la División Administrativa las siguientes licitaciones públicas, para atender servicios de la policía durante el año 1921.

Día 17, a las 14 horas: Racionamiento de detenidos.

Día 17, a las 15: Racionamiento del Cuerpo de Bomberos.

Día 17, a las 16: Racionamiento de agentes de la Guardia de seguridad de caballería.

Día 17, a las 17: Racionamiento de menores asilados.

Día 20, a las 15: Desagotamiento de letrinas y sumideros.

Día 20, a las 16: Limpieza, desobs-

trucción y conservación de instalaciones sanitarias.

Pliegos de condiciones y demás informes a disposición de los interesados en la citada división, Moreno 1550.

Buenos Aires, 10 de noviembre de 1920.

14|098 v. Dbre. 17

Consejo Nacional de Educación

Llámase a licitación pública, para el día 21 de diciembre próximo a las 14 horas, para la adquisición de ropa y calzado con destino a los alumnos pobres de las escuelas dependientes de la repartición. — Datos en la Dirección Administrativa (Rod. Peña 935). — El secretario general.

14|1.5 v. 21 Dic.

Consejo Nacional de Educación

Llámase a licitación pública para el día 24 de diciembre próximo, para la provisión de impresos necesarios a las escuelas de esta dependencia, durante el próximo curso escolar. Datos en la dirección administrativa (Rodríguez Peña No. 935). — El secretario general.

14|145 v. dic. 24

Consejo Nacional de Educación

Llámase a licitación pública, para el día 23 de diciembre próximo a las 14 horas, para las obras de reparación en el techo del edificio del Consejo. Datos en la Dirección General de Arquitectura, (Rodríguez Peña número 935, 2.o piso). — El secretario general.

14|128 v. Dic. 23.

Consejo Nacional de Educación

Llámase a licitación pública, para el 27 de diciembre próximo, para la renovación de instalaciones eléctricas del edificio Lavalle 2366. Datos en la Dirección de Arquitectura. (Rodríguez Peña número 935, 2.o piso). — El secretario general.

14,146 v. Dic. 27.

Consejo Nacional de Educación

Llámase a licitación pública, para el 10 de enero próximo, a las 14, para la provisión de útiles de escritorio, libros, formularios y útiles especiales, con destino a las Inspecciones Seccionales de Provincias y Territorios. Datos en la Dirección Administrativa, (Rodríguez Peña número 935). — El secretario general.

14|224 v. enero 10.

Ministerio de Guerra

DIRECCION GENERAL DE ADMINISTRACION

Llámase a 2a. licitación pública para el día 21 de diciembre de 1920 a las 16 horas, por la provisión de diversos cueros y accesorios de zapatería que necesitará el ejército durante el próximo año de 1921, los cuales no fueron adjudicados en la primera licitación celebrada el 26 de octubre ppdo., por haberse dispuesto su anulación.

Por datos y pliegos de condiciones recurrir a la 4a. división de la Dirección General de Administración, calle Paseo Colón 1407, cualquier día hábil de las 9 a las 18 horas, con excepción de los sábados cuyo horario es de 9 a 12 horas. — Fdo: Claudio Rosales, coronel-secretario interino.

14(164 v. dic. 21.

Ministerio de Guerra

DIRECCION GENERAL DE ADMINISTRACION

Llámase a segunda licitación pública para el día 14 de diciembre de 1920 a las 16 horas, por la provisión de diversos artículos de tejidos, mercería e hilos, que necesitará el ejército durante el próximo año de 1921, los cuales no fueron adjudicados en la primera licitación celebrada el 19 de octubre ppdo., por haberse dispuesto su anulación.

Por datos y pliegos de condiciones recurrir a la 4a. división de la Dirección Genral de Administración, calle Paseo Colón No. 1407, cualquier día hábil, de las 9 a las 18 horas, con excepción de los sábados, cuyo horario es de 9 a 12 horas. — Fdo: Claudio Rosales, coronel-secretario, interino.

14|166 v. dic. 14.

Ministerio de Guerra

DIRECCION GENERAL DE ADMINISTRACION

Llámase a licitación pública para el día 21 de diciembre de 1920 a las 15 horas, para la provisión de carne y pan necesarios durante el próximo año de 1921 a las fuerzas del ejército de guarnición en la capital federal, Campo Mayo, Palomar, Liniers y San Martín y los víveres secos y 6.000 toneladas de leña que se necesitarán para el racionamiento del ejército durante igual tiempo.

Por datos y pliegos de condiciones, recurrir a la IV división de la Dirección general de Administración calle Paseo Colón No. 1407, cualquier día hábil de las 9 a las 18 horas, con excepción de los sábados cuyo horario es de 9 a 12 horas. — (Fdo.) Claudio Rosales, coronel secretario interino.

v. 20 dic.

Ministerio de Marina

DIRECCION GENERAL ADMINISTRATIVA

Paseo Colón 1457

Llámase nuevamente a presentación de propuestas para el día 14 de diciembre próximo, hasta las 14 y 30 horas para la provisión de carne fresca a los buques y reparticiones de la armada, durante el primer semestre del año 1921, en las zonas de esta capital y en la de Puerto Militar.

Por datos, pliegos de condiciones, etc., recurrir a la División Compras.

14|209 v. Dic. 13.

Ministerio de Marina

DIRECCION GENERAL ADMINISTRATIVA

Paseo Colón 1457

Llámase nuevamente a presentación de propuestas para el día 21 de diciembre próximo, hasta las 14 y 30 horas para la provisión de pan a los buques y reparticiones de la armada, en las zonas de esta capital y en la de Zárate y galleta a la División Suministros de ésta, durante el primer semestre del año 1921.

Por datos, pliegos de condiciones, etc., recurrir a la División Compras.

14|208 v. Dic. 20.

Banco Municipal de Préstamos

JUDICIAL — MUEBLES, ROPAS Y OBJETOS diversos pertenecientes a la sucesión de Benedicto Manuel Fertunato, serán vendidos en remate público por orden del señor Juez doctor Ladislao F. Padilla, secretario doctor Enrique A. Seguier.

Ropas el día 16 del corriente a las 9 horas, en el local Corrientes 939; objetos varios el día 20 a las 13 horas y muebles el día 29, a las 14.30, en el local Av. de Mayo 1073.

14|236 v. Dic. 15.

Departamento Nacional de Higiene

Llámase por segunda vez a licitación pública para el día 15 del mes entrante, a las 14, para la provisión de doce mil (12.000) mosquiteros, de acuerdo con el pliego de condiciones que pueden los interesados consultar en la sección administrativa, Sarmiento No. 961, todos los días hábiles, de 12 a 18 horas; sábados de 9 a 12. — El secretario.

14|190 v. dic. 14

Departamento Nacional de Higiene

Llámase a licitación pública por el término de treinta días, para la provisión de forrajes y pastos, destinados a la manutención y cuidado de los animales de esta repartición.

Las propuestas se abrirán con las formalidades de Ley, el día 14 de Enero a las horas 14 y 30 en el despacho del subscr.pto. Pliego de condiciones a disposición de los interesados en la Sección Administrativa (Sarmiento No. 961), los días hábiles de horas 12 al 8. Sábado de 9 a 12. — El Secretario.

v. enero 14

Ministerio del interior

Llámase a licitación pública para la provision de los siguientes artículos:

3.430 uniformes de paño compuestos de blusa, pantalón y gorra. (Presentar muestra del paño, de cincuenta centímetros de largo por todo el ancho del género).

4.268 uniformes de brin compuesto de blusa y pantalón. (Presentar muestra del brin, de cincuenta centímetros de largo por todo el ancho del género).

2.134 gorras de brin.

5.240 pares de botas reforzadas.

324 pares de borceguíes reforzados.

2.782 capotes de paño; y

400 capas impermeables (modelo Escuadrón de Seguridad) presentar muestra.

La licitación tendrá lugar el día 28 de diciembre del corriente año, a las quince horas, en la Oficina de Territorios Nacionales, calle Cerrito 67 en presencia del señor Escribano de Gobierno, Jefe de la Oficina y de los interesados que concurran al acto.

Por datos y pliegos de condiciones dirigirse a Cerrito 67, Oficina de Territorios Nacionales.

14|165 v. Dbre. 28

Ferrocarriles del Estado

AVISO

Llámase a licitación pública hasta el día 20 de enero de 1921, para la provisión de diez mil ruedas de acero forjado y laminado para coches y vagones, de acuerdo al plano 23 E, especificaciones núm. 111 y pliego de condiciones que obran en poder de la Superintendencia General de Almacenes, calle 25 de Mayo núm. 459, y que pueden ser retirados por los interesados todos los días hábiles de 13 a 15 y los sábados de 9.30 a 11.30, al precio de $ 20 m|n cada juego.

Las propuestas serán abiertas el día señalado, a las 15 horas, en la Superintendencia General de Almacenes, en presencia de los interesados que concurran al acto.

Bs. Aires, noviembre 17 de 1920

La Administración.

14|094 v. enero 20

Municipalidad de La Plata

LICITACION DE AFIRMADOS

Por disposición del señor Intendente, llámase a licitación en pliego cerrado y en el sello correspondiente para contratar la construcción de 44.100 m2 de pavimento asfáltico y 27.500 m2 de adoquinado de granito con base de hormigón en cal.

El acto tendrá lugar en el despacho del señor Intendente, el 13 de diciembre próximo a las 15 y hasta ese día pueden los interesados obtener en la oficina de Obras Públicas el pliego de condiciones y demás antecedentes.

La Plata, noviembre 26 de 1920.

Benigno Larrea
Secretario

14|178 v. Dbre. 12

Municipalidad de Mendoza

Llámase a licitación pública por término de diez días para la provisión de formularios, impresos, útiles de escritorio, etc., para las distintas reparticiones de la municipalidad de la capital.

Las propuestas deberán presentarse en papel sellado municipal de veinte pesos, en sobre cerrado, lacrado y acompañado de una boleta de depósito hecho en el Banco de la Provincia de Mendoza, por valor de quinientos pesos a nombre de la municipalidad.

Las propuestas se abrirán el día 15 del corriente mes a las 17 horas, en presencia de los interesados que concurran.

El pliego de condiciones y demás datos, se encuentran a disposición de los interesados, en la secretaría de la intendencia. — El secretario.—Mendoza, diciembre 5 de 1920.

14|208 v. dicbre. 13.

Intendencia municipal del Pergamino

AVISO OFICIAL

Habiendo sido favorablemente resuelto para esta municipalidad por la Suprema Corte de Justicia el juicio que por inconstitucionalidad se le seguía, según notificación efectuada a este D. E., y

CONSIDERANDO:

Que fué este asunto el que indujo a la Intendencia como medida de previsión a postergar la realización de las obras de empedrado, cuya licitación pública consta en el presente expediente;

Que no existiendo por lo tanto inconveniente alguno que obstaculice la construcción de que se trata el Intendente Municipal, que subscribe, en virtud de lo que determina la ordenanza de 16 de noviembre de 1916 y resoluciones del H. Concejo Deliberante de 11 de agosto de 1919 y 24 de enero del año en curso,

RESUELVE:

Artículo 1o.—Llámase a licitación pública, conforme a la ordenanza y resoluciones citadas, por el término de treinta días, contados desde la primera publicación del presente, para la construcción de afirmado de granito común en las siguientes calles de la ciudad. Luzuriaga, desde Avenida de Mayo a Pueyrredón; Pueyrredón, desde Dr. Alem a Moreno; Alberti, desde Avenida de Mayo a Dorrego; Moreno, desde Avenida de Mayo a Florida; Saavedra, desde Dr. Alem a Moreno; Florida, desde Merced a Vía Italia; General Pintos, desde San Nicolás a Dr. Alem; Echevarría, desde San Nicolás a Dr. Alem; Coronel Lagos, desde San Nicolás a Dr. Alem; Dorrego, desde bulevar Rocha a Dr. Alem.

Art. 2o.—Estas obras serán ejecutadas de acuerdo con el pliego de condiciones, planos, etc., que pueden consultarse en la secretaría de la Intendencia, todos los días hábiles de 8 a 12.

Art. 3o.—Las propuestas serán presentadas en el sellado correspondiente, bajo sobre cerrado y lacrado y serán abiertas en presencia de los interesados que concurran el día 7 de enero de 1921, a las 10, en el despacho del que subscribe.

Art. 4o.—Publíquese por el término de treinta días en los diarios LA EPOCA de la capital federal y "El Pueblo" de esta ciudad.

Pergamino, diciembre 4 de 1920.

Pío N. Elustondo,
Intendente Municipal.

E. C. Sanes,
Secretario.

14|215 v. enero 4

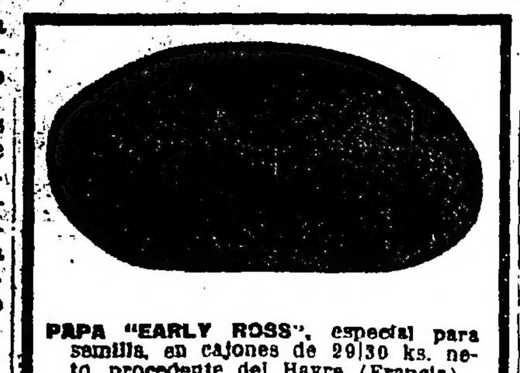

PAPA "EARLY ROSS", especial para semilla, en cajones de 29|30 ks. neto, procedente del Havre (Francia).

CASTAÑAS especiales frescas, italianas y españolas, garantidas, sanas.

FRUTAS, legumbres y verduras, por mayor.

Se atienden pedidos para la ciudad y campaña.

JOSE BADANO — Merc. Abast. Prov. U. T. 3968, Mitre. Coop. 200 Oeste. 554 Ancborena 556. Buenos Aires

Intendencia Municipal de la Capital

Cementerio del Oeste

Estando por vencer el término por el cual fueron arrendadas las sepulturas ubicadas en las manzanas 4a., 5a., 6a., 7a., 8a. y 9a. de la sección 3a. del cementerio del Oeste. se previene a las personas que tengan deudos allí depositados que, si dentro de los treinta días del vencimiento no se presentaren a practicar su traslado, se procederá a exhumar los restos para su cremación.

Noviembre de 1920.

El Secretario.

14|207 v. en. 3

Cementerio del Oeste

Estando por vencer el término por el cual fueron arrendados los nichos números 1 al 1400, de la sección 1a. del Cementerio del Oeste, se previene a las personas que tengan restos allí depositados que, si dentro de los treinta días del vencimiento no se presentaren a practicar su renovación, se procederá a exhumar los restos para su cremación.

Noviembre 24 de 1920.

El Secretario.

14|206 v. en. 3

Cementerio del Oeste

Se previene a las personas que tengan deudos depositados en los nichos del Cementerio del Oeste, cuya ubicación y nombre del cadaver se indica a continuación, que si dentro de los treinta días del vencimiento no se presentaren a practicar la renovación del arrendamiento, se procederá a exhumar los cadáveres para su cremación y depósito en el cinerario.

Primera galería:
- 564 Isabel Cristersen

Segunda galería:
- 201 Teresa B. de Bas
- 271 Santiago Benvenuto
- 301 Angel Ramos
- 311 Juan Olivieri
- 451 Felisa del P. de Danilonchi
- 491 Blas Gamenara
- 492 Germán Richard.

Tercera galería:
- 73 Ramona G. de Alvarez
- 81 Leonor de Ottadia
- 123 Francisco Mandaretto
- 280 Héctor J. L. Miglia
- 317 Pablo de Ambrosio
- 440 María C. de Molinari
- 460 Arturo H. Lanter

Cuarta galería:
- 1 Juan Selimarco
- 17 Amalia Reyes
- 61 Julia Vignalla
- 111 A. P. de Fernández
- 125 Vicente Romano
- 187 Francisco Sposito
- 401 Santiago Lorents
- 538 Manuel Dacca
- 580 Salvador Simone
- 609 Rosa E. de Perla

Tercera galería subterráneo:
- 44 Manuela T. de Benstani

Cuarta galería subterráneo:
- 303 Rosario N. de Carnevale

Quinta galería subterráneo:
- 11 Juan Camera.
- 21 Benjamina T. de Nogueras
- 26 Daniel Pujol
- 141 F. F. de Bruno
- 641 Pedro L. de Sobrecasas

Tercera capilla:
- 5 Juan B. y Juan Verges

Noviembre de 1920.

El Secretario.

14|087 v. 17 dic.

Licitación para la provisión de nuevos y conejos

De acuerdo con lo resuelto en el expediente 65.911-L-920, llámase a licitación para la provisión de nuevos y conejos con destino a los servicios de la Dirección Sanitaria, durante el cuarto trimestre de 1920. Tendrá lugar el día 13 del actual, a las 14 horas. El pliego de condiciones puede consultarse en la Oficina de Licitaciones, primer piso, izquierda.—Buenos Aires, diciembre 3 de 1920.—El Secretario.

14,205 v. dic. 13

Licitación para la provisión de artículos de cerrajería

Llámase a licitación pública para el día 15 del corriente, a las 14.30, para la provisión de artículos de cerrajería con destino a los talleres centrales, para el primer semestre de 1921, de acuerdo con el pliego de condiciones que puede ser consultado en la Oficina de Licitaciones, Avenida de Mayo 525, primer piso. Buenos Aires, diciembre 8 de 1920.

El Secretario.

14|218 v. dic. 15

Pavimentación

En cumplimiento del artículo 10 de la Ley de Pavimentación 7091 y del 2o. de su Ordenanza Reglamentaria, se cita a los propietarios de las calles General Paz entre Monroe y Guanacache, Tucumán entre Montevideo y Callao y entre Carlos Pellegrini y Libertad, Suipacha entre Lavalle y Juncal cuyo afirmado va a construirse en virtud de las licitaciones públicas adjudicadas a los empresarios señores B. Marcenaro y Cía., A. Guglielmino y Votta Solari y Cía., respectivamente, (expedientes 1184-L-920, 8592-L-920 y 71.107-L-919) para que comparezcan a la Sección Catastro del Departamento de Obras Públicas (Avenida de Mayo 525, 4o. piso), a fin de que presten su conformidad con la extensión, forma, límites y cómputos de superficies, asignados y calculados a sus respectivos inmuebles.

Fíjase, para el objeto, el plazo improrrogable de quince días, a contar de la fecha.

Una vez expirado éste, y durante los quince subsiguientes podrán hacerse las reclamaciones referentes al prorrateo del costo de la obra, ante la Inspección General de Calzadas (tercer piso), cuya dependencia tendrá a disposición de los contribuyentes las planillas de liquidación.

La falta de presentación dentro de los términos citados, dará por consentidas y conformes las referidas operaciones, que desde entonces servirán de norma y anularán cualquier reclamación que en lo sucesivo se interponga.

Bs. Aires, diciembre 8 de 1920.

El Secretario.

14|219 v. dic. 22

Licitación del Banco de la Provincia de Mendoza

Llámase a licitación por el término de quince días, para el arrendamiento por un año, de la bodega que la sucesión Cornú posee en el radio urbano del pueblo de San Rafael, con capacidad para cuarenta mil bordalesas, y conteniendo vasijas para elaborar cincuenta y cuatro mil ciento noventa hectólitros, cuyo detalle es como sigue:

208	cubas de roble de	90	hectól. c|u.
10	toneles " "	70	" "
42	" " "	80	" "
20	" " "	100	" "
14	" " "	150	" "
24	" " "	280	" "
8	" " "	300	" "
4	" " "	400	" "
4	" " "	500	" "
2	" " "	600	" "
2	" " "	720	" "

54	piletas cemento	110	hectól. c|u.
2	" "	270	" "
1	" "	320	" "
1	" "	510	" "
2	" "	540	" "
1	" "	760	" "
2	" "	1400	" "

2 Moledoras Garala con trasmisión y dinamo.
1 Bomba centrífuga y dinamo.
1 Fulador eléctrico.
1 Bomba para agua con dinamo.
3 Bombas Navas eléctricas para trasiego.
1 Rectificador Egrot.
1 Batería alambiques volcadores Egrot.
4 Prensas hidráulicas.
1 Motor Diesel de 60 H. P. con dinamo.
1 Caldera a vapor 20 H. P. Balcok.
1 Torno mecánico.
1 Máquina de taladrar.
1 Motor a vapor Lincol 10 H. P.
1 Motor a nafta Triunfo 12 H. P.
300 metros de caño de goma de 3 pulgadas.
1 Báscula de 10.000 kilos para carros.
1 Torre de molino con tanque de 8.000 litros.
1 Báscula chica de 2.000 kilos.
2 Bombas Cok con sus dinamos.

EDIFICIOS

Primer cuerpo de bodega destinado para conservación, expedición, piletas, salas de máquinas, etc., etc.

Segundo cuerpo, destinado para fermentación, con larga planchada.

Tercero, gran galpón ocupado por tonelería y depósitos de cascos.

Cuarto, sección ocupada por la herrería, sala de máquinas, alambiques, casa de familia y galpón para caballeriza.

Las propuestas se presentarán en papel sellado de dos pesos en la secretaría del Banco, hasta el día 24 de diciembre corriente, a las 10 horas, en que serán abiertas en presencia de los interesados que concurran reservándose éste el derecho de aceptar la que estime conveniente, o rechazarlas todas.

Por más datos ocurrir a la secretaría del Banco.

El Secretario.

14|239 v. dic. 24.

Cementerio del Oeste

Se previene a las personas que tengan deudos depositados en los nichos del Cementerio del Oeste, cuya ubicación y nombre del cadáver se indica a continuación, que si dentro de los treinta días del vencimiento no se presentaren a practicar la renovación del arrendamiento, se procederá a exhumar los cadáveres para su cremación y depósito en el cinerario.

Primera galería—
- 30 María A. de Mantonelli.
- 274 Benito M. Vernur Riveraux.
- 318 Guillermo Bell.

Segunda galería—
- 298 Elolvina P. de Velázquez.
- 391 Luis Feste.
- 551 Juan Pistoletti.
- 591 Bernardina T. de Zaballa.

Tercera galería—
- 93 Catalina C. de Trucco.
- 176 Pedro Bergellu.
- 224 Luis Migoni.
- 333 Maximiliana A. Muñoz.

Cuarta galería—
- 441 María S. de Arévalo.

Quinta galería—
- 58 César Remondini.
- 108 Victoria I. de Oliveri.
- 146 Dolores R. de Ribas.
- 886 Walda G. de Obletas.

Tercera galería subterráneo—
- 110 Cejenas C. C. de Benítez.
- 172 Teresa Valla de Valla.
- 199 Felipe Pompei.

Quinta galería subterráneo—
- 61 Francisco Fiorito.
- 76 Juan Dagnino.
- 81 Catalina C. C. S. de Cabrera

Tercera capilla—
- 35 Ramón G. García.
- 37 Juan Bianchi.
- 55 Eulogia S. de Albisua.
- 85 Luisa B. de Certres.

Diciembre de 1920.

El Secretario.

14|241 v. en. 10

Licitación para la provisión de muebles

De acuerdo con lo resuelto en el expediente 75.727-L-920, llámase a licitación para la provisión de muebles destinados a los dispensarios de lactantes. Tendrá lugar el día 20 del actual, a las 14.40. El pliego de condiciones puede consultarse en la Oficina de Licitaciones, primer piso, izquierda. — Buenos Aires, diciembre 10 de 1920.—El Secretario.

14,240 v. dic. 20

CONVOCATORIAS

SOCIEDAD ANONIMA COTONIFICIO DELL'ACQUA Autorizada por decreto del superior Gobierno Nacional del 2 de junio de 1906, domiciliada en la calle Darwin 1154, Buenos Aires.

Capital autorizado, $ 1.000.000 oro sellado, suscripto y realizado, $ 200.000 oro sellado.

De acuerdo con lo resuelto por el Directorio de la sociedad en su reunión de fecha 25 de noviembre, y conforme con la facultad atribuída por el art. 13 inc. 2 al Consejo de Administración, se cita a los señores accionistas a la asamblea general extraordinaria que tendrá lugar el día 17 de diciembre p. v. a las 15 horas, con la siguiente

ORDEN DEL DIA:

I. Supresión del art. 9 de los estatutos.
II. Reforma de los artículos 2, 5, 8 y 19.
III. Consideración y reforma de cualquier otra disposición estatutaria, a fin de concordarla con las que resulten votadas en la deliberación sobre el punto anterior.
IV. Designación de las personas que han de suscribir y ratificar el acta de la asamblea, en representación de los accionistas. — Enrique Broveill, presidente; Oreste Battistella, secretario. 14|161 v. Dic. 11.

COMPAÑIA NACIONAL DE CASEINA. — Asamblea general ordinaria. — 15.o Ejercicio. — 2.a Convocatoria. — No habiéndose depositado el número suficiente de acciones para la asamblea general ordinaria que debía celebrarse el día 29 de noviembre ppdo, se cita nuevamente a los señores accionistas, el día 10 de diciembre corriente, a las 16 horas, en el local de esta sociedad, Suárez número 1761, para tratar la siguiente orden del día:

1.o Deliberación sobre la memoria y balance general, correspondiente al 15.o ejercicio, cuenta de ganancias y pérdidas y distribución de utilidades.

2.o Elección de tres directores titulares por tres años. Elección de síndico titular y síndico suplente.

3.o Lectura y aprobación del acta perteneciente a la presente asamblea o designación de dos accionistas presentes, para que la lean, aprueben y suscriban al terminarse de labrar.

Los señores accionistas deberán depositar cinco días antes de la asamblea, sus acciones en la gerencia, Suárez 1761, para obtener el boleto de entrada, de acuerdo con el artículo 35 de los estatutos. —Compañía Nacional de Caseína, Director gerente. 14|184 v. Dic. 11.

SOCIEDAD ANONIMA MATTALDI-SIMON, Limitada. — "Establecimientos Rurales y Destilería. — Convocatoria: Por resolución del directorio y de acuerdo con el artículo 22 de los estatutos de esta sociedad, se convoca a los señores accionistas a la asamblea general extraordinaria que tendrá lugar el día 23 de diciembre a las 17, en su local calle Avenida de Mayo 702, a objeto de tratar la siguiente orden del día: a) Modificación de estatutos; b) Reintegración del directorio. — El administrador general. 14|402 v. 16 dic.

"LA PROPIEDAD" — SOCIEDAD ANONIMA de Edificación y Ahorro. — San Martín número 113. — Segunda convocatoria. — No habiéndose depositado la cantidad suficiente de acciones para que pudiera celebrarse la asamblea general ordinaria convocada para el 29 de noviembre último, el Directorio cita a los señores accionistas por segunda vez, a la asamblea que tendrá lugar el lunes 20 del corriente mes de diciembre, a las 17, en el local de la Sociedad, San Martín 113, para tratar la siguiente

ORDEN DEL DIA:

1.o Consideración de la memoria, balance general y cuenta de ganancias y pérdidas correspondientes al décimo quinto ejercicio.
2.o Distribución de utilidades.
3.o Elección de dos directores titulares por tres años, en substitución de los señores Salvador Inchauspe y J. Pedro Passicot, que han terminado su mandato; de un director titular por dos años, en reemplazo del señor Antonio C. Alemano, que renunció, de dos directores suplentes por tres años para reemplazar a los señores Luis Testoni y Pedro Uhalde, por terminación de mandato y uno por dos años en lugar del señor César Raggio, que fué electo director titular.
4.o Elección de síndico titular y síndico suplente.
5.o Designación de dos accionistas para aprobar y firmar el acta de la asamblea.

Nota: Se recuerda a los señores accionistas que para asistir a la asamblea deberán depositar en las oficinas de la Sociedad, con dos días de anticipación del fijado para la reunión, sus acciones o un certificado de tenerlas depositadas en algún Banco u oficina pública.

Buenos Aires, 7 de diciembre de 1920. — Salvador Inchauspe, presidente; Leopoldo Sjöberg, gerente. 14|207 v. Dic. 16

Banco El Hogar Argentino
Avenida de Mayo 580
Tiene casas y departamentos en alquiler, en esta capital y pueblos suburbanos.

CASA D'HUICQUE
248 ESMERALDA 256
CAFES y TES
Exijan los cupones-obsequio al efectuar compras
U. T. 3256, Libertad

BANCO HIPOTECARIO NACIONAL

25 DE MAYO 245 — BUENOS AIRES

CONDICIONES GENERALES DE LOS REMATES

1°.—Los remates están sujetos a la aprobación del directorio, y se hacen por cuenta del deudor, con sujeción a la ley No. 10676.

2°.—El comprador podrá continuar con la hipoteca que reconoce la propiedad, abonando la diferencia entre la deuda actual y el precio de compra.

3°.—Todo comprador abonará en efectivo al firmar el boleto, el 5 % de seña y el 1 % de comisión.

4°.—Los títulos de propiedad pueden ser revisados en el archivo del Banco antes del remate.

5°.—Por mayores informes, ocúrrase a las oficinas del Banco.

CAPITAL

El JUEVES 16 DE DICIEMBRE, en su local, a horas 15. Casa Rivadavia número 5802|06|08 esquina Byron. Mide: 8 m. 76 de frente al N., 6 m. en su ochava al N. E., 5 m. 70 al E. 12 m. 95 al S. y 9 m. 95 al O. Consta de salón de negocio, 1 habitación y en altos 1 pieza de servicio. Dependencias.

Div. N.o H.o 11561, 6 ojo. Base, pesos 9.800. Hipoteca, $ 8.700. Deuda, pesos 7.681.

LA EPOCA 2 de diciembre de 1920.

El JUEVES 16 DE DICIEMBRE, en su local, a horas 15. Casa Byron No. 15 entre Rivadavia y R. L. Falcón. Mide: 8 m. 23 al E. por 12 m. 95 de fondo. Consta de 4 habitaciones, 1 pieza de servicio en altos y dependencias.

Div. N.o H.o 11561, 6 ojo. Base, pesos 8.40. Hipoteca $ 7.500 Deuda, pesos 6.621.

LA EPOCA 2 de diciembre de 1920.

El JUEVES 16 DE DICIEMBRE, en su local a horas 15. Casa Byron N.o 17 entre Rivadavia y Ramón L. Falcón. Mide. 8 m. 32 de frente al E. por 12 m. 95 de fondo. Consta de 4 habitaciones, 1 pieza de servicio en altos y dependencias.

Div. N.o H.o 11561, 6 ojo. Base, pesos 8.700. Hipoteca, $ 7.800. Deuda, pesos 6.886.

LA EPOCA 2 de diciembre de 1920.

EL MARTES 21 DE DICIEMBRE en su local a horas 15. Casa San Pedro 3874, entre Martínez Castro y Mariano Acosta. Mide: 8 m. 66 de frente al N. O., por 34 m. 52 al N. E., 35 m. 39 al S. O. y 8 m. 70 al S. E., o lo poco más o menos que resulte entre muros. Con una habitación y dependencias. N.o H.o 21.903. 1.a serie. Base. $ 2.900. Hipoteca, $ 1.500. Deuda, pesos 1.371.

Inic. Dic. 7.

BAHIA BLANCA

A requerimiento judicial. — Casa en la ciudad de Bahía Blanca, en su sucursal Bahía Blanca, el 20 DE DICIEMBRE, a horas 14, ubicada en el lote 1. de la manzana C. de la quinta 261, formando esquina al N. calle Saavedra y próxima al arroyo Napostá, edificada en terreno de 15.15 mts. de frente por 37.29 mts. de fondo; lindando al N. E. calle Saavedra, en medio con la manzana A., al S. E., con parte del lote 2, de la quinta 261; al S. O., con el resto del lote 1 de la misma quinta y al N. O., calle en medio con la quinta 278. N.o H.o 52|3458, serie 6 ojo. Base, $ 5.000. Hipoteca, pesos 5.000. Deuda actual, $ 4.338.241.

LA EPOCA, 6 de diciembre de 1920.

LA PLATA

A requerimiento judicial. Casa en el pueblo de San Martín, en la misma propiedad, el 19 DE DICIEMBRE, a horas 10 ubicada en la calle San Martín número 203, esq. Juárez; edificada en terreno de 17.32 mts. de frente a la calle San Martín por 38.97 mts. de fondo y frente a la calle Juárez, conteniendo 11 habitaciones, garage y demás dependencias. N.o H.o 3953 27975, serie 4.a Base, $ 22.700. Hipoteca, pesos 19.000. Deuda actual, $ 18.385.501

LA EPOCA, 5 de diciembre de 1920.

Casa en el ensanche del ejido de Villa Olga, partido de Bahía Blanca, en su sucursal Bahía Blanca, el 21 DE DICIEMBRE, a horas 14, edificada en el solar C. de la manzana 31, midiendo el terreno 2.500 m. c., conteniendo un gran salón, 3 habitaciones y demás depedecias. Límites: al N. O., y S. O., con calles al N. R., solar A. y al S. E., solar D., ambos de su manzana N.o H.o 573|2817, serie 6 ojo. Base, $ 1.000. Hipoteca, $ 1.000. Deuda actual, pesos 856:618.

LA EPOCA, 7 de diciembre de 1920.

SAN LUIS

Casa en el pueblo de General Reynolds (Campamento Militar) en su sucursal San Luis, el 13 DE DICIEMBRE, a horas 10, distante como 11 kilómetros de la ciudad de Mercedes de San Luis, edificada en terreno que mide 23.75 mts. en el lado N., 28 mts. en el S., 38 mts. en el E., y 40 mts. el O., teniendo una ochava de 5 mts. en esquina S. E., formando una superficie 1.030.50 mts. cds., más o menos, lindando: al N., Lara: al S. y E. calles públicas y al O., Minvielle Hnos y Cía. N.o H.o 9 17471, serie H. Base, $ 1.000. Hipoteca $ 1.000 Deuda actual. $ 577:249

LA EPOCA 29 de noviembre de 1920.

PARANA

Terreno en la ciudad de La Paz, en su sucursal Paraná, el 14 de DICIEMBRE a horas 9; compuesto de 86 60 de frente por igual extensión de fondo; lindando al N. calle Federación; al E., calle dependencia al S., terreno municipal al O., calle Paraná.

No. Ho 284|7090. Serie D. Base, pesos 1.000, al contado.

LA EPOCA, 30 de noviembre de 1920.

Fracción de campo en el distrito Cecitas, departamento Nogoyá, en su sucursal Paraná, el 21 DE DICIEMBRE, a horas 9, compuesto de 51 hectáreas, 24 áreas y 7 1|2 centiáreas., lindando: al N., arroyo de los Leones, en medio campo fiscal; al S. arroyo de los Cocos; al E., L. C. Marchini y al O., D. J. Marchini Antecedentes N.o H.o 682|14935, serie G. Base, pesos 9.049.63 al contado.

LA EPOCA, 7 de diciembre de 1920.

Territorios Nacionales

El MIERCOLES 22 DE DICIEMBRE en su local calle 25 de Mayo 245 (capital federal), a horas 15. Campo en el T. N. del Neuquen, hoy parte del T. N. del Río Negro y parte de la Pampa Central, cruzado por el río Colorado, en los ángulos N. E., N. O. y S. E., del lote No 2 fracción A de la sección 25, con superficie de 7.500 hectáreas y linda: al N. con el lote 16 de la fracción A.; al S. con parte del lote 25 de la fracción A. y con parte del lote 5 de la fracción D.; al E. con el lote 21 de la fracción B. y al O. con parte de los lotes 24 y 25 de la fracción A., siendo todos de la fracción y de los territorios nacionales. Dista de la estación Cipolletti (F. C. S.) 20 leguas al N. E.

No. Ho. 802 6 ojo. Base, $ 35.200. Hipoteca, $ 30.000. Deuda $ 25.119:482

LA EPOCA, diciembre 8 de 1920.

El MIERCOLES 22 DE DICIEMBRE en su local calle 25 de Mayo No. 245 (capital federal), a horas 15. 10.000 hectáreas de campo en el territorio nacional del Neuquen, lote 9 fracción D., sección 28, lindando: al N. con el lote 2, al E. con el lote 8 al S. con el lote 12, y al O. con el 10, todos los lotes de la misma fracción D.

No. Ho. 33305, L. Base, $ 15.00. Hipoteca, $ 15.000. Deuda, $ 12.566:084.

LA EPOCA, diciembre 8 de 1920.

SALTA

Finca denominada Arcadia, ubicada en el Departamento San Carlos, partido del Carmen, en su sucursal Salta, el 15 DE DICIEMBRE, a horas 15, con superficie de 354 hs. 3.628 m. c., más o menos, con 145 hs. de alfalfa, 15 hs. diversos cultivos, 40.000 plantas de viñedos de 3, 4 y 5 años, contiene una casa de 6 habitaciones y demás dependencias, 11 pequeñas casitas para arrenderos y dos acequias de agua potable; lindando: al N., con la finca Angostura, de los herederos de J. A. Uriburu; al S., con la finca Cabaña, al N. E., y E. con el río Calchaquí y al O., con la finca El Carmen de los señores Usandivaras y Sánchez Isasmendi N.o H.o 164|21750, serie 1.a Base, $ 35.000. Hipoteca, $ 31.500. Deuda actual, $ 28 808:905.

LA EPOCA, 1.o de diciembre de 1920.

Finca denominada San Martín, ubicada en el Departamento de San Carlos, partido del Carmen, en su sucursal Salta, el 15 DE DICIEMBRE, a horas 14, con superficie de 287 hs. 9.378 m. c., más o menos, con 150 hs. de terreno alfalfado, 20 hs. de otros cultivos y 6 hs. m. o m. con viña, contiene una casa de 13 habitaciones y demás dependencias, varias casitas para arrenderos y una acequia del río Calchaquí, lindando: al N., con la finca La Angostura de los herederos de J. A. Uriburu; al S., con la finca El Carmen, al E., con otra fracción de la finca San Martín de la sucesión de F. Usandivaras y al O., con el río Calchaquí. N.o H.o 164|21749, serie 1.a Base, $ 45.000. Hipoteca, $ 39.000. Deuda actual, $ 35.666.167.

LA EPOCA, 1.o de diciembre de 1920.

Casa en la ciudad de Salta, en la esquina de las calles O'Higgins y Pueyrredón, en su sucursal Salta, el 16 de diciembre, a horas 14, teniendo sobre la primera calle el N.o 195 al 199 y el N.o 119 sobre la segunda, edificada en terreno de 764.28 mts. cds. Ad corpus, conteniendo 6 habitaciones y demás dependencias.

N.o H.o 125|20350, serie 1.a. Base, pesos 5.000. Hipoteca, $ 5.000. Deuda actual, $ 4.535.027.

LA EPOCA 2 de diciembre de 1920.

Campos denominados "San Luis" y "Saltito de Quisto", contiguos entre sí, ubicados en el partido de Cachipampa, departamento de Campo Santo, en su sucursal Salta, el 13 DE DICIEMBRE, a horas 14. Campo San Luis, con superficie de 1.238 hects. 1.161 m. c., lindando al N. O., con el campo Sausalito de Quisto y Santa Rosa de B. Tamayo, al S. con la serranía "Cresta del Gallo" o "Crestón", que separa la estancia "El Rey" de los herederos de C. de Araoz y M. Araoz; al E. y N. E., arroyo de Quisto, que separa la finca "San Juan de Dios", de Zenarruza. Campo Sausalito de Quisto, con superficie de 1389 hs. 5361 m. c., lindando al N. E. arroyo de Quisto en medio con la finca "San Juan de Dios" de Zenarruza, al E. y S., con la finca "San Luis", al S. O. y O., con la finca "Santa Rosa" de Tamayo y al N. O., con la finca "Quisto" de la sociedad Ena, Suárez y Cía. N.o H.o 189| 23375, serie 2.a Base, $ 18.600 Hipoteca, $ 14.200. Deuda actual, $ 13.478.703.

LA EPOCA, 29 de noviembre de 1920.

SANTA FE

Campo en el Departamento Vera, a la altura de los kilómetros 309 al 313, del ferrocarril de Santa Fe, en su sucursal Santa Fe, el 14 de DICIEMBRE a horas 14, compuesto de una superficie de 2417 hectáreas, 4.547 m. c., lindando al N. Virasoro, al S., Anello, Arronga y Lozano, al E., Arronga y Lozano y al O., Compañía de Tierras de Santa Fe. Excluyéndose del área mencionada el terreno ocupado por las líneas férreas que cruzan el campo y de la estación Garabato que se encuentra en el límite S. del mismo.

No. Ho. 222|18653. Serie 6 o.o. Base, $ 51.500. Hipoteca, $ 51.500. Deuda actual, $ 45.596:592.

LA EPOCA, 30 de noviembre de 1920.

CORDOBA

A requerimiento judicial. — Lotes de campo en los departamentos Totora y Colón. Pedanía Sinsacate, en su local calle 25 de Mayo número 245 (Capital Federal), el 14 DE DICIEMBRE, a horas 15, los que son parte de la estancia de Jesús María, a saber.

N.o H.o 1247|34460. Sup. 17 hs. 3.362 m. c., lindando: al N. y S., con Llerena; al S., camino público y río de Jesús María y al O., camino público en medio con Monsegur. Base, $ 28.900. Hipoteca, pesos 18.900. Deuda actual, $ 13.938:439.

N.o H.o 1248|34461. Sup. 17 hs. 3362 m. c., lindando: al N. con González, al S. con Llerena, al O., con Monsegur, camino de por medio y al E. con Llerena y vía del F. C. C. C. de por medio. Base, pesos 8.300. Hipoteca, $ 5.100. Deuda actual, $ 3.761.150.

N.o H.o 1253|34466. Sup. 26 hs. 8.937 m. c., lindando: al N., río de Jesús María; al S., con Monsegur, camino de por medio; al O., con Llerena y al E., con río Jesús María y otro. Base, $ 7.100. Hipoteca, pesos 4.400. Deuda actual, $ 3.244.939

N.o H.o 1254|34467. Sup. 60 hs. 3.182 m. c., lindando, al N., con el río de Jesús María, al S., con Monsegur, camino de por medio, al O. y E. con Llerena y otro. Base. $ 15.700. Hipoteca, $ 10.100. Deuda actual, $ 7.448:611.

N.o H.o 1255|34468. Sup. 37 hs. 9.238 m. c., lindando: al N., con González y río de Jesús María; al S., con Monsegur; camino de por medio, al O. y E. con Llerena. Base. $ 8.600. Hipoteca, $ 5.400. Deuda actual, $ 3.952:426.

N.o H.o 1256|34469. Sup. 71 hs. 8.873 m. c., lindando: al N., con González, al S., con Monsegur camino de por medio y al O. y E. con Llerena Base. $ 18.400. Hipoteca, $ 11.900. Deuda actual, pesos 8.776 086

N.o H.o 1257|34470. Sup. 71 hs. 8878 m. c., lindando: al N., con González, al S., con Monsegur, camino de por medio, y al O., con Llerena y al E., con Peña. Base, $ 14.000. Hipoteca, $ 9.000. Deuda actual, $ 6.637 376

Estos lotes se venden con el derecho de agua que les corresponda. N.o H.o 1247| 34460 y otros, serie J. Inic. Nov. 30.

COMPRA-VENTA PARTICULAR

El Banco Hipotecario Nacional ha establecido en su local, calle 25 de Mayo 245, una oficina para la compraventa de propiedades urbanas y rurales hipotecadas a este Banco.

Esta oficina ha sido creada para facilitar en las mejores condiciones posibles, la adquisición de inmuebles. Las órdenes de ventas deben ser extendidas en formularios que facilita la Oficina y que se remiten por correo a los que lo soliciten.